

KSP
L I T I J A

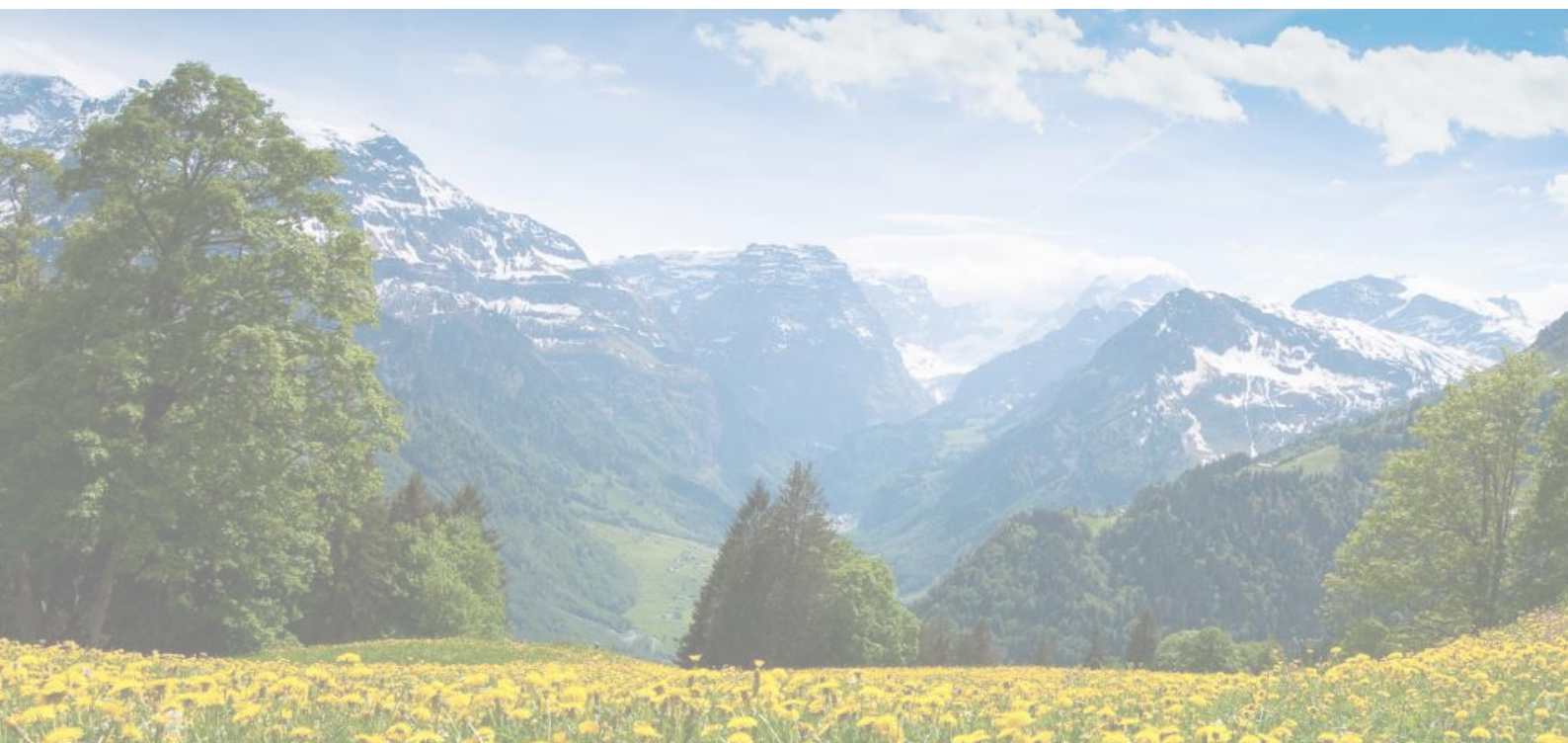

Letno poročilo 2022



LETNO POROČILO 2022

POSLOVNO POROČILO ZA LETO 2022

RAČUNOVODSKO POROČILO ZA LETO 2022

Priloga 1:

REVIZIJSKO POROČILO O RAČUNOVODSKIH IZKAZIH ZA LETO 2022

Priloga 2:

POROČILO NADZORNEGA SVETA ZA LETO 2022



Poslovno
poročilo
za leto 2022



Kazalo vsebin

1.1.	PREDSTAVITEV PODJETJA.....	3
1.1.1.	OSNOVNI PODATKI	3
1.1.2.	LASTNIŠTVO PODJETJA.....	4
1.1.3.	ORGANIZACIJSKA SHEMA Z ORGANIGRAMOM.....	6
1.1.4.	TEMELJNE VREDNOTE IN POLITIKA PODJETJA.....	7
1.1.5.	VIZIJA PODJETJA.....	7
1.1.6.	POROČILO DIREKTORJA.....	8
1.1.7.	ANALIZA POSLOVANJA DRUŽBE.....	9
1.2.	POROČILO KADROVSKE SLUŽBE	11
1.2.1.	STRUKTURA ZAPOSLENIH PO IZOBRAZBI KONEC LETA 2021.....	11
1.2.2.	VARSTVO PRI DELU, OPREMLJENOST DELOVNIH MEST, IZOBRAŽEVANJE IN DODATNO USPOSABLJANJE....	12
1.2.3.	AKTIVNOSTI IN UKREPI V ZVEZI Z BOLEZNIJO COVID 19.....	13
1.3.	IZVAJANJE GOSPODARSKIH JAVNIH SLUŽB.....	15
1.3.1.	OSKRBA Z VODO	15
1.3.2.	POROČILO O SPREMLJANJU SKLADNOSTI IN ZDR. USTREZNOSTI PITNE VODE.....	37
1.3.3.	POROČILO O DELU NA JAVNI KANALIZACIJI V OBČINI LITJA IN OBČINI ŠMARTNO PRI LITJI V UPRAVLJANJU	41
1.3.4.	ČIŠČENJE KOMUNALNIH ODPADNIH VODA.....	44
1.3.5.	RAVNANJE S KOMUNALNIMI ODPADKI	51
1.3.6.	POGREBNA IN POKOPALIŠKA DEJAVNOST.....	59
1.3.7.	VZDRŽEVANJE IN VARSTVO LOKALNIH CEST, JAVNIH POTI, ULIC IN KRAJEVNIH SREDIŠČ	62
1.3.8.	POROČILO IZVAJANJA GJS JAVNE RAZSVETLJAVE LITJA (JR LITJA)	68
1.4.	IZVAJANJE TRŽNIH DEJAVNOSTI	70
1.4.1.	STANOVANJSKA DEJAVNOST	71
1.4.2.	VZDRŽEVANJE ZEMELJSKEGA PLINOVODA	74
1.5.	NABAVNA FUNKCIJA IN JAVNA NAROČILA.....	75
1.6.	PRIPRAVLJALCI POROČILA.....	76

1.1. PREDSTAVITEV PODJETJA

1.1.1. OSNOVNI PODATKI

Ime podjetja:	Javno podjetje Komunalno stanovanjsko podjetje Litija d.o.o.
Naslov:	Ponoviška cesta 15, 1270 Litija
Telefon:	01 89 00 010
Fax:	01 89 00 020
E-naslov:	info@ksp-litija.si
Spletna stran:	www.ksp-litija.si
Facebook stran:	www.facebook.com/ksplitija.si
Matična številka:	5112141000
Identifikacijska številka za DDV:	84245956
Temeljne dejavnosti:	<ul style="list-style-type: none"> - oskrba s pitno vodo - odvajanje in čiščenje odpadnih in padavinskih voda - ravnanje s komunalnimi odpadki - upravljanje zbirnega centra za odpadke
Dodatne dejavnosti:	<ul style="list-style-type: none"> - upravljanje zgradb za trg - upravljanje stanovanj in poslovnih prostorov v lasti Občine Litija in Občine Šmartno pri Litiji - pogrebna in pokopališka storitev - vzdrževanje cest, parkov, zelenic - zimska služba
Oblika organiziranosti:	družba z omejeno odgovornostjo
Nadzorni svet:	<ul style="list-style-type: none"> - Martin Hostnik – predsednik - Ivan Matijević – namestnik predsednika - Milan Prašnikar – član - Tea Femec – članica - Bojan Gracar – član
Pridobljeni certifikati:	

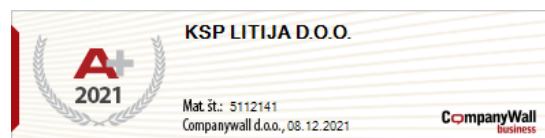

1.1.2. LASTNIŠTVO PODJETJA

KSP Litija, d.o.o. je gospodarska družba v lasti občin Litija in Šmartno pri Litiji. Osnovni kapital javnega podjetja znaša 510.687,00 EUR, pri čemer lastnici razpolagata z naslednjimi deleži kapitala: Občina Litija 73,60 %, kar znaša 375.865,63 EUR in Občina Šmartno pri Litiji 26,40 %, kar znaša 134.821,37 EUR.

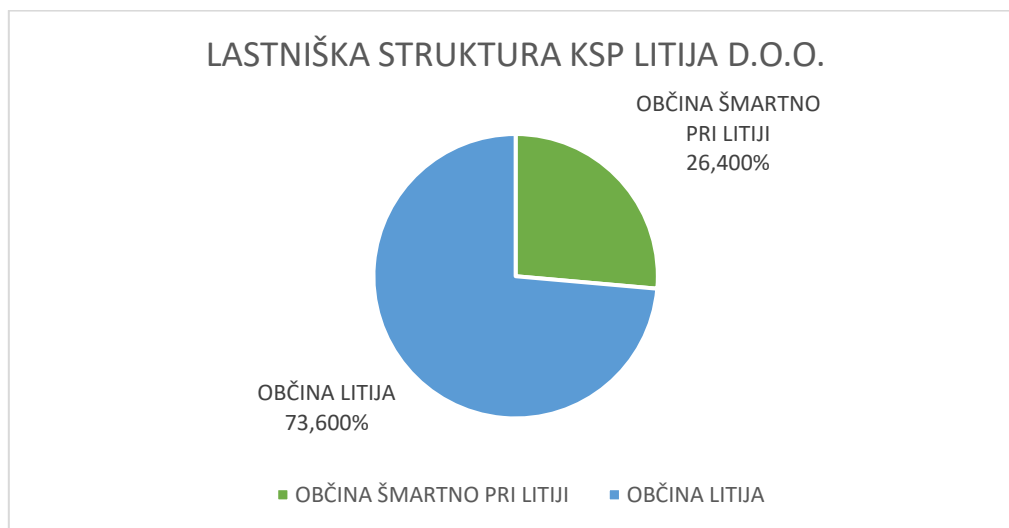

*Lastniška struktura KSP Litija, d.o.o.
(strukturni krog)*

Podjetje je ustanovljeno na podlagi Odloka o ustanovitvi Javnega podjetja Komunalno stanovanjskega podjetja Litija, d.o.o. (Ur. l. RS, št. 139/06, 61/08, 52/16), ki sta ga sprejeli ustanoviteljici Občina Litija in Občina Šmartno pri Litiji. S sprejetim odlokom se je uskladila dejavnost, organiziranje in upravljanje Javnega podjetja Komunalno stanovanjskega podjetja Litija d.o.o. Navedeni akt o ustanovitvi je povzet v notarski zapis družbene pogodbe opr.št. SV 1006/2017 z dne 13.12.2017, ki sta jo podpisala župana obeh občin.

Organi podjetja so skupščina, direktor in nadzorni svet.

Javno podjetje izvaja naslednje dejavnosti,

➤ **Gospodarske javne službe:**

- oskrba s pitno vodo,
- odvajanje in čiščenje komunalnih odplak,
- zbiranje in odvoz odpadkov,
- pogrebna in pokopališka dejavnost,
- vzdrževanje lokalnih cest, javnih poti in krajevnih središč, javnih zelenih površin in javne razsvetljave.

➤ Tržne dejavnosti:

- gradbene in druge storitve za občane in pravne osebe,
- ogrevanje v stanovanjskih soseskah,
- upravljanje s stanovanjskim in poslovnim fondom v lasti občin Litija in Šmartno pri Litiji,
- storitev upravljanja v večstanovanjskih in poslovno – stanovanjskih objektih (upravljanje skupnih objektov in naprav)
- kontejnerski odvoz odpadkov po naročilu.

Naziv podjetja: Javno podjetje KOMUNALNO STANOVANJSKO PODJETJE LITIJA d.o.o.

Ulica in številka: Ponoviška cesta 15

Kraj: 1270 LITIJA

Telefon: 01 890 00 10

Fax: 01 890 00 20

E-mail: info@ksp-litija.si

Spletna stran: www.ksp-litija.si

Direktor: Roman Ciglar, dipl. ing. stroj.

Glavna dejavnost: E 36.000 Zbiranje, prečiščevanje in distribucija vode

Ostale dejavnosti: E 38.110 Zbiranje in odvoz nenevarnih odpadkov

1.1.3. ORGANIZACIJSKA SHEMA Z ORGANIGRAMOM

Podjetje izvaja svoje dejavnosti v organizacijskih celotah (področjih) po naslednjih načelih:

- izvajanje nalog v zaokroženih strokovnih področjih,
- delitev odgovornosti po načelih hierarhije,
- zagotavljanje potrebne koordinacije za usklajeno delovanje dejavnosti podjetja.

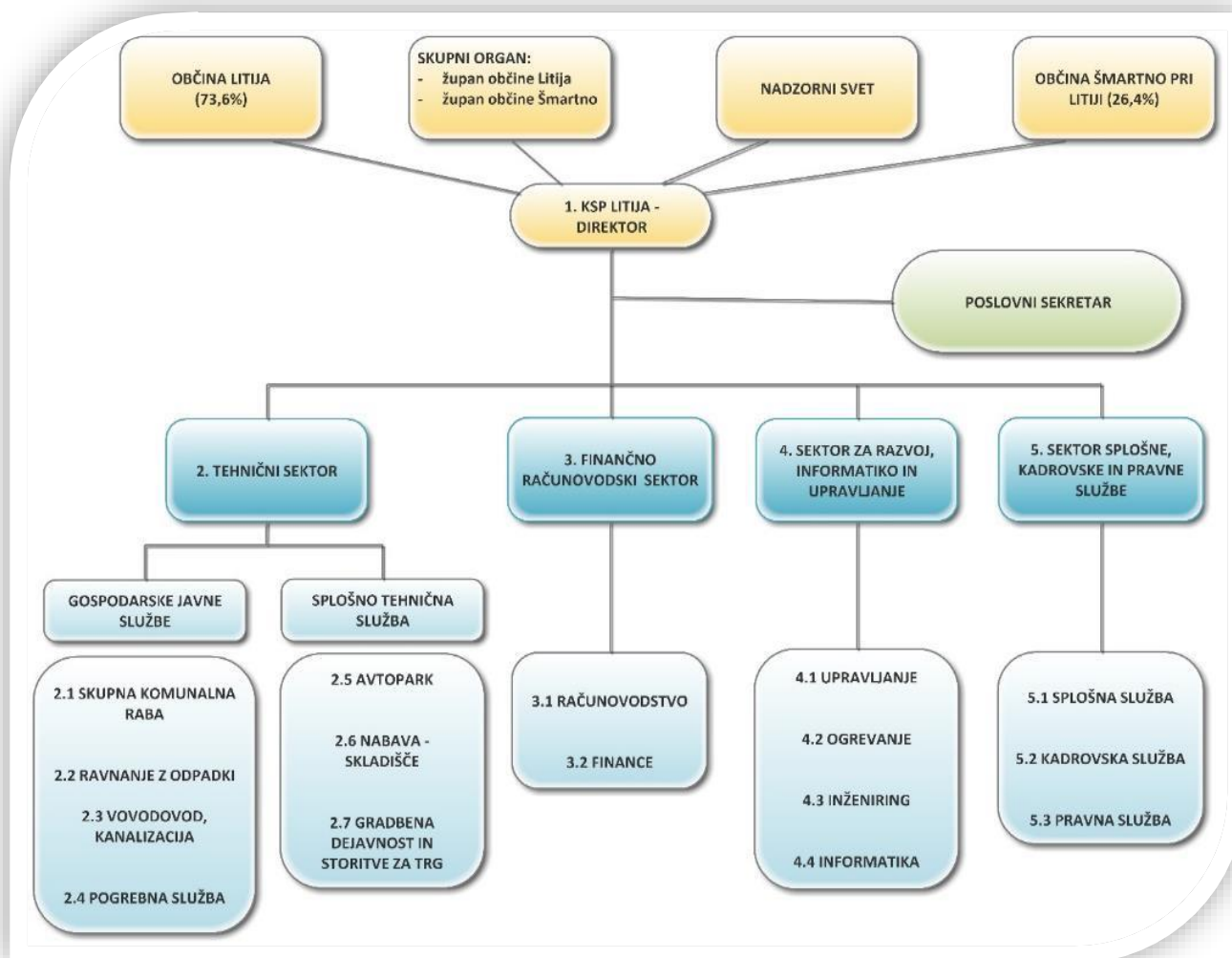

1.1.4. TEMELJNE VREDNOTE IN POLITIKA PODJETJA

- Visoka kakovost izvajanja celotne dejavnosti;
- Znanje, ustvarjalnost, samoiniciativnost in inovativnost;
- Zanesljivost, učinkovitost in prilagodljivost potrebam podjetja in družbe;
- Varo delo in skrb za zdravje zaposlenih;
- Odgovornost do uporabnikov, lastnine in lastnikov ter naravnega in družbenega okolja;
- Spoštovanje dogovorjenih rokov, časa, sodelavcev, uporabnikov ter naročnikov storitev;
- V podjetju in izven podjetja sodelujemo na temelju odprtega, argumentiranega, strpnega in kulturnega dialoga ter medsebojnega spoštovanja;
- Zavračamo korupcijo, klientelizem, lobiranje in nepotizem;
- Odgovorni smo za doseganje skupnih ciljev;
- Pri vseh aktivnostih skrbimo za ugled podjetja;
- S pogumom, odločnostjo in osebno moralno, bomo delali za skupno dobro in napredek in kolikor bo le mogoče zagovarjali racionalna stališča ter z neprizanesljivo kritiko opozarjali tudi avtoritativno oblast na vplive politike in kapitala;
- Zavezani smo k stalnemu izboljševanju kakovosti storitev in dobrin, zdravja in varnosti ter zmanjševanju onesnaževanja okolja;
- Zavezani smo k spoštovanju ustavnih in zakonskih načel ter temeljnih moralnih in etičnih norm;
- Javnosti omogočamo dostop do politike kakovosti, ravnanja z okoljem ter zdravja in varnosti;

1.1.5. VIZIJA PODJETJA

Osnovni namen ustanovitve podjetja je oskrba prebivalcev in industrije s storitvami in dobrinami:

- oskrba s toplotno energijo,
- pitno vodo,
- odvajanjem in čiščenjem komunalne odpadne in padavinske vode,
- zbiranje nenevarnih in inertnih odpadkov,
- izvajanjem pogrebno pokopališke dejavnosti,
- ter širjenje dostopnosti do komunalnih dobrin in storitev z izgradnjo omrežja v občini Litija

1.1.6. POROČILO DIREKTORJA

Za nami je poslovno leto 2022, ki je bilo z vidika poslovanja precej stabilno.

Nemoteno smo skozi celo leto vsakodnevno zagotavljali pitno vodo vsem našim uporabnikom, odvažali odpadke, vzdrževali javno razsvetljavo, čistili odpadne vode ter skrbeli za urejenost in vzdrževanje cest in drugih javnih površin v vseh vremenskih razmerah.

V skladu s sprejetim planom smo sledili zastavljenim ciljem in jih v okviru sprejemljivih odstopanj tudi uspešno realizirali.

V letnem poročilu je razčlenjeno poslovanje za leto 2022, kakor tudi dogodki in dejanja, ki so vplivali na poslovni izid podjetja. Iz doseženega finančnega rezultata je razvidno, da smo poslovno leto zaključili uspešno in dosegli dobiček na ravni podjetja v višini 135.121 EUR.

Iz doseženega rezultata poslovanja družbe je razvidno, da smo uspešno izpolnjevali svoje temeljno poslanstvo in hkrati poslovno leto uspešno zaključili, doseženi finančni rezultat družbe pa je boljši od načrtovanega, na kar smo lahko upravičeno ponosni.

Družba je bila skozi celo leto finančno stabilna in tekoče likvidna.

Poleg zagotavljanja osnovnega poslanstva oskrbe prebivalcev s komunalnimi dobrinami tako individualne rabe, kot tudi kolektivne komunalne rabe, smo bili zelo uspešni tudi na segmentu tržnih dejavnosti. Vse to pa se lahko doseže le z motiviranimi in zavzetimi zaposlenimi sodelavci.

Tudi v letu 2022 smo intenzivno vlagali v posodobitev in nabavo delovnih in osnovnih sredstev. Dve največji pridobitvi sta novo smetarsko vozilo ter sončna elektrarna za samooskrbo velikosti 24KW, ki smo jo namestili na poslovno stavbo podjetja.

Iz dosedanjih dobrih izkušenj sem prepričan, da bo tako tudi v prihodnje ter, da bomo vsi skupaj še naprej skrbeli za lepo, čisto okolju prijazno Občino Litija in Občino Šmartno pri Litiji ter kakovostno življenje v njih.

Z namenom, informiranja uporabnikov komunalnih dobrin o storitvah, imamo aktivirano spletno stran www.ksp-litija.si ter Facebook stran (www.facebook.com/ksplitija.si/). Uvedeno imamo obveščanje o moteni oskrbi s pitno vodo preko SMS sporočil, za vse uporabnike, ki si to želijo. Preko portala komunala.info, lahko naši uporabniki storitev dostopajo do svojega profila, kjer lahko pregledujejo določene vsebine za svoje odjemno mesto, hkrati pa lahko oddajo stanje vodmera.

Na koncu bi se rad zahvalil prav vsem zaposlenim v naši družbi, predstavnikom lastnikov - obema županoma v vlogi Skupščine podjetja, za pomemben prispevek k uresničitvi oziroma preseganju zastavljenih ciljev, kot tudi članom Nadzornega sveta.

Direktor: Roman Ciglar



1.1.7. ANALIZA POSLOVANJA DRUŽBE

V javnem podjetju smo v letu 2022 izvajali naslednje gospodarske javne službe: oskrba s pitno vodo, odvajanje in čiščenje komunalnih odpadkov, ravnanje s komunalnimi odpadki, 24-urno dežurno pogrebno službo, zimsko in letno vzdrževanje javnih cest, javnih površin in javne razsvetljave ter v okviru službe v javnem interesu: pokopališko dejavnost. Poleg izvajanja javnih služb opravljamo še različne storitve fizičnim in pravnim osebam, ki spadajo med t.i. spremljajoče, dopolnilne oziroma tržne dejavnosti in pogrebno dejavnost. Kot tržne dejavnosti smo poleg pogrebne dejavnosti izvajali razne gradbene in druge storitve za občane in pravne osebe, ogrevanje v stanovanjskih soseskah, upravljali s stanovanjskim in poslovnim fondom, izdelovali plinske priključke in izvajali dežurno službo na plinovodnem omrežju zemeljskega plina ter izvajali storitve kontejnerskega odvoza odpadkov po naročilu. Stroški in prihodki v zvezi s temi storitvami se spremljajo posebej in se ne obravnavajo kot opravljanje gospodarskih javnih služb.

V nadaljevanju je na podlagi ključev za razporeditev prihodkov in stroškov, ki so opisani v poglavju 3.1 Računovskega poročila za leto 2022, prikazan končni poslovni izid za leto 2022 po dejavnostih gospodarskih javnih služb. V spodnji tabeli so za primerjavo prikazani tudi poslovni izidi po dejavnostih gospodarskih javnih služb skupaj za obe občini za leto 2021.

Prikaz rezultatov po dejavnostih GJS in občinah za leto 2022 in leto 2021:

DEJAVNOST	Omrežnina 2022			Izvajanje storitev 2022	SKUPAJ	
	Občina Litija	Občina Šmartno	Skupna infrastr.		2022	2021
I. Gospodarske javne službe	13.449	-19.168	5.919	42.886	43.086	29.661
* oskrba s pitno vodo	24.594	-18.842		-19.983	-14.231	-14.297
* odvajanje kom. odpadne vode	-11.145	-326		13.813	2.342	-11.584
* čiščenje kom. odpadne vode			6.368	46.513	52.881	39.204
* storitve greznice in MKČN			756	8.837	9.593	25.678
* ravnanje z odpadki			-1.205	-15.570	-16.775	619
* 24-urna dežurna pogrebna služba				6.965	6.965	-680
* vzdrž. javnih cest, površin in razsvet.				-6.510	-6.510	-11.307
* pokopališka dejavnost				8.599	8.599	1.805
* izdaja smernic, soglasij in mnenj				222	222	223
SKUPAJ	13.449	-19.168	5.919	42.886	43.086	29.661

Tabela prikazuje poslovne izide po posameznih dejavnostih gospodarskih javnih služb. Ločeno po občinah je prikazan poslovni izid leta 2022 za tisti del dejavnosti, ki se financira iz cene omrežnine. Javno podjetje je na podlagi potrjenih Elaboratov s strani Skupnega organa za izvrševanje ustanoviteljskih pravic v javnem podjetju uveljavilo cene obveznih gospodarskih javnih služb skladno z Uredbo o metodologiji za oblikovanje cen storitev obveznih občinskih gospodarskih javnih služb varstva okolja (Uradni list RS, št. 87/2012; v nadaljevanju: Uredba) in Uredbo o metodologiji za oblikovanje cen 24-urne dežurne službe (Uradni list RS, št. 5/2018). Glavno načelo navedenih uredb je »povzročitelj plača«, kar pomeni zaračunavanje polne stroškovne cene uporabnikom storitve. Cene omrežnine oskrbe s pitno vodo in odvajanja komunalne odpadne vode so oblikovane za vsako občino posebej, medtem ko so ostale cene omrežnine oziroma javne infrastrukture in cene izvajanja storitve GJS enotne za obe občini.

Pozitivni in negativni poslovni izidi pri dejavnostih obveznih gospodarskih javnih služb, zmanjšani za donos, bodo skladno s 6. členom Uredbe upoštevani pri izračunu predračunske cene za leto 2024, v kolikor niso posledica poročuna cene iz leta 2020.

Poslovni izidi omrežnin in izvajanja storitev obveznih gospodarskih javnih služb (oskrba s pitno vodo, odvajanje in čiščenje komunalne odpadne vode in ravnanje s komunalnimi odpadki) so v večji meri posledica poročuna za leto 2020, ostale razlike zmanjšane za dovoljen donos bodo poračunane v predračunski ceni za leto 2024 (razkrito v poglavju 1.5 Računovskega poročila). Pozitiven poslovni izid omrežne občina Litija in negativen poslovni izid omrežnine občina Šmartno sta nastala tudi zaradi razlike v količini izvedenih vzdrževanj hišnih priključkov glede na planirane. Negativna poslovna izida omrežnine odvajanja komunalne odpadne vode sta posledica višjih stroškov zavarovanja javne infrastrukture. Pozitiven poslovni izid storitve čiščenja komunalne odpadne vode na CCN Litija Šmartno je posledica manj prečiščene vode zaradi manjših količin padavin in s tem manjšega dotoka odpadne vode po mešanem kanalizacijskem sistemu, kar je vplivalo na manjšo količino nastalega blata v postopku čiščenja v primerjavi s planiranim. Negativni poslovni izid izvajanja storitve ravnanja z odpadki je posledica manjših količin opravljenih storitev in nižjih prihodkov iz naslova prodaje odpadkov.

Poslovni izid za pokopališko dejavnost je v tabeli prikazan skupaj za obe občini, ločeni poslovni izidi so prikazani v poglavju 3 Računovskega poročila. V skladu s podeljenim javnim pooblastilom, je javno podjetje v letu 2022 ločeno spremljalo stroške in prihodke v zvezi z izdajo smernic, soglasij, mnenj in projektnih pogojev, pri čemer je nastal pozitiven poslovni izid.

Iz analize računovodskih izkazov za leto 2022 je razvidno, da je javno podjetje v skupnem uspešno zaključilo poslovno leto in doseglo dobiček na ravni podjetja v višini 135.121 EUR. V skladu s 64. členom Zakona o gospodarskih družbah (ZGD-1-UPB3, Uradni list RS, št. 65/09) je podjetje oblikovalo 3,27 % zakonskih rezerv iz dobička.

Struktura prihodkov in stroškov v letih 2022 in 2021 je prikazana v Računovskem poročilu za leto 2022 v poglavju 2.2.

1.2. POROČILO KADROVSKE SLUŽBE

1.2.1. STRUKTURA ZAPOSLENIH PO IZOBRAZBI KONEC LETA 2022

<i>Stopnja izobrazbe (po bolonjskem programu)</i>	<i>Leto 2022</i>
<i>I.</i>	<i>4 delavci</i>
<i>II.</i>	<i>12 delavcev</i>
<i>III.</i>	<i>7 delavcev</i>
<i>IV.</i>	<i>14 delavcev</i>
<i>V.</i>	<i>17 delavcev</i>
<i>VI/I in VI/II</i>	<i>15 delavcev</i>
<i>VII.</i>	<i>3 delavci</i>

Ob koncu leta 2022 je bilo v podjetju zaposlenih dvainsedemdeset (72) delavcev, od tega enainsedemdeset (71) delavcev za nedoločen čas in 1 delavec za določen čas. Povprečna mesečna zaposlenost skozi leto je znašala 71,5 delavcev.

V preteklem letu sta se z izpolnjenim pogojem polne pokojninske dobe upokojila dva (2) delavca, štirje (4) delavci z izpolnjenimi pogoji so nadaljevali delovno razmerje, invalidskih upokojitev ni bilo. Dvema (2) delavcema je delovno razmerje prenehalo na njuno željo s sporazumom. Zaposlili smo štiri (4) nove delavce od tega dva (2) delavca s sofinanciranjem s sredstvi Evropske unije in Republike Slovenije na podlagi odprtega javnega povabila »Hitrejši vstop mladih na trg dela«.

Po stanju na dan 31.12.2022 je enaindvajset (21) delavcev opravljalo delo na enoti ravnanja s komunalnimi odpadki, osemindvajset (28) delavcev je delalo na izvajanju ostalih dejavnosti (gradbišča, vodovod, vzdrževanje cest in ostale občinske javne infrastrukture, splošno tehnična služba), štirje (4) delavci so bili evidentirani na centralni čistilni napravi in štirje (4) delavci na nalogah razvoja, informatike, upravljanja (tudi ogrevanje), trije (3) delavci na pogrebni službi, ostali delavci so bili zaposleni v režiji. Delavci se glede na velikost podjetja, fleksibilnost dela ter potrebe delovnega procesa, dnevno prerazporejajo med osnovnima dejavnostima (ravnanje s komunalnimi odpadki in enota skupna komunalna raba, kamor sodi tudi vzdrževanje in upravljanje javnih vodovodov)

1.2.2. VARSTVO PRI DELU, OPREMLJENOST DELOVNIH MEST, IZOBRAŽEVANJE IN DODATNO USPOSABLJANJE

Podjetje skrbi za dobre in stimulatívne delovne pogoje zaposlenih neposredno v dejavnosti in tudi v režiji. Organizirana je služba zdravja in varstva pri delu ter požarnega varstva, ki se izvaja preko pooblašene firme Sinet d.o.o. s sedežem v Hrastniku, ki analizira tudi vse morebitne nezgode pri delu in opravlja periodične preglede strojne opreme in delovnih površin v podjetju ter izvaja vsa usposabljanja iz varstva in zdravja pri delu in požarnega varstva in s katero se je tudi v letu 2022 redno sodelovalo, zlasti glede odredb o preventivnih ukrepih v času epidemije Covid 19.

Podjetje že vrsto let sprejema in uresničuje letni plan promocije zdravja. Delavci so zavarovani za primer nezgode in poškodbe pri delu in izven dela. Redno se opravljajo predpisani obdobjni preventivni zdravniški pregledi. Pred sklenitvijo delovnega razmerja je vsak delavec napoten na predhodni preventivni zdravniški pregled ter na usposabljanje in preizkus znanja iz varstva in zdravja pri delu ter požarnega varstva. Delavci so oskrbljeni s predpisanimi zaščitnimi sredstvi, oblekami ter obutvijo (veljavni pravilnik o osebni varovalni opremi) in kot je določeno na podlagi ocene tveganja delovnih mest v podjetju, ki jo je izdelalo podjetje, pooblašeno za varstvo pri delu ob sodelovanju pooblaščenega zdravnika - specialista medicine dela, ki se redno revidira in usklajuje z veljavno zakonodajo. Zadnja uskladitev velja od 7.5.2014 dalje, dopolnjena v letu 2016. Zaradi epidemije Covid - 19, je bila navedena ocena tveganja dopolnjena s posebnim poglavjem preventivnih ukrepov v aprilu in dodatno v oktobru 2020 ter oktobru 2021 (Aneksi 1,2 in 3).

V zvezi z izpolnjevanjem pravic iz delovnega razmerja, dobi podjetje tudi občasne inšpekcijske nadzore pristojnih inšpektoratov po posameznih področjih, ki se štejejo dejansko kot strokovni nadzori s ciljem izboljšanja doslednosti izvajanja predpisov. Vodstvo si prizadeva za visoko stopnjo organizacijske kulture s poudarkom na skupinskem in projektne delu in izboljševanje organizacije dela ter napredovanja človeških virov, v korist izboljševanja medsebojnih odnosov v kolektivu, kar pomeni višjo produktivnosti in promocijo zdravja na delovnem mestu, v prvi vrsti pa dobro in napredno ter strpno komunikacijo s strankami in znotraj delovnih skupin ali v celotni strukturi podjetja. Na različne načine se skrbi za osnovno promocijo zdravja in osebno zadovoljstvo vsakega posameznika, kar je predpogoj za dobro delovanje skupine kot celote.

Izobrazbena struktura zaposlenih je ustrezna oziroma celo presega zahtevano izobrazbo in znanja, določena z veljavnim aktom o sistemizaciji delovnih mest v podjetju. Delavci so se v preteklih obdobjih veliko formalno, neformalno in praktično izobraževali in usposabljali ter si s tem pridobili znanja za izpolnjevanje obveznosti po veljavnih pogodbah o zaposlitvi.

Omogočen je dostop do osnovne strokovne literature in dana možnost udeležbe na strokovnih usposabljanjih, v sedanjih časih predvsem na daljavo. Vsi delavci so imeli možnost in dolžnost pridobiti dodatna verificirana znanja v okviru obveznih sprememb po obstoječi zakonodaji, ki se zahteva za zasedena delovna mesta (usposabljanje za varno delo s klorom, upravljanje energetskih naprav itd.,).

Trend vodstva je, da pridobivajo delavci specialna znanja s področja varstva okolja in urejanja prostora, ter socialnih in komunikacijskih veščin, predvsem po principu vseživljenjskega izobraževanja in usposabljanja ter priučitve v posamezni fazi delovnega procesa. Prenos znanj v podjetju poteka na podlagi sistematično organiziranega internega izobraževanja in usposabljanja z delom, kjer se znanje prenaša na podlagi sestankov notranjih organizacijskih enot, ko se

delavce seznanjanja z novostmi posameznega delovnega področja, racionalno porabo materialov in možnimi novimi pristopi k delu ter z neposrednim uvajanjem v delo na posameznem delovnem mestu pod mentorstvom tričlanske strokovne komisije, ki spremlja in ocenjuje delavčevo delo. Delavci so tedensko obveščeni tudi o spremembah predpisov, ki vplivajo na področje njihovega delovanja.

Podjetje je v preteklem letu trem (3) dijakom omogočilo opravljanje praktičnega izobraževanja, desetim (10) dijakom in študentom pa je bilo omogočeno študentsko delo, zlasti v času košnje in izkazu potreb po urejanju parkov, ulic in drugih mestnih površin (letno vzdrževanje).

1.2.3. AKTIVNOSTI IN UKREPI V ZVEZI Z BOLEZNIJO COVID 19.

Zaradi epidemioloških razmer so se v prvi polovici leta redno izvajali epidemiološki ukrepi za uspešno zajezitev epidemije in varno delo na posameznih delovnih mestih, kar je pomenilo v prvi vrsti redno dnevno testiranje, redno ozaveščanje delavcev, redne mesečne preglede predvidenih ukrepov, sodelovanje s službo zdravja in varstva pri delu in pooblaščenim zdravnikom medicine dela, nabava zadostnih zaščitnih sredstev, ažuriranje dodatkov k oceni tveganja in izvajanje nadzora nad izvajanjem ukrepov (nadzor vršijo tudi inšpekcijske službe ob nadzorih svojih posameznih področij ali izrecno inšpekcija dela - v preteklem letu je bil opravljen 1 nadzor).

Podjetje je v letu 2022 poslovalo skladno z vsemi predhodnimi in ukrepi glede preventive COVID-19. Ocenjujemo, da se je vsa naša registrirana dejavnost izvajala v največji možni meri oziroma v celoti, ob dejstvu upoštevanja vseh ukrepov in priporočil NIJZ in izdanih vladnih odlokov, kar je postalo del ustaljenih aktivnosti v delovnem procesu.

Usklajevanje in odrejene aktivnosti (kot je že povedano) in nujnosti izvajanja vladnih odlokov in NIJZ v povezavi z veljavnim Zakonom o varstvu in zdravju pri delu, redno izvajamo v sodelovanju s pristojno službo zdravja in varstva pri delu ter požarnega varstva in pooblaščenim zdravnikom medicine dela.

V času epidemije Covid 19 oz. obstoja bolezni so bile opravljene 3 revizije veljavne ocene tveganja z Aneksi od št. 1 - 3, ki so se nanašale izključno na preventivne ukrepe Covid 19 (april 2019, oktober 2020 in oktober 2021) in so se njihova predpisana navodila uporabljala tudi v letu 2022.

Omenjene revizije se v večini nanašajo na dopolnitve v zvezi s povečanjem stopnje varnosti zaposlenih delavcev in uporabnikov naših storitev. Do konca meseca junija 2022 se je izdeloval pregled ukrepov (t.i. Tabela ukrepov) in stanja glede prebolelosti, karanten, izolacij, odsotnosti zaradi višje sile (varstvo otrok) itd. Ukrepi so se nanašali zlasti na informiranje zaposlenih o stanju in ukrepih, zagotovitev uporabe zaščitnih sredstev, predvsem razkužil in mask ter rokavic, način zbiranja znotraj in izven podjetja, zagotovitev dostopa strankam (uvedba uradnih ur), organiziranje prehrane med delom in zagotovljenih odmorov, način notranje in zunanje komunikacije, prihodi in odhodi delavcev na delo in z dela (odprava morebitnih skupnih prevozov na delo iz kraja bivanja ali po deloviščih), način prevoza s službenimi vozili, upoštevanje varnostne razdalje na delovnih mestih in pri dostopih strank, uvajanje komunikacije s pomočjo sodobnih tehnologij in na daljavo. Delavcem je bilo naloženo, da si delo organizirajo tako, da se izogibajo vsem nepotrebnim stikom. Posebna pozornost in nadzor je bil organiziran na področju izvajanja pogrebne dejavnosti. Velik poudarek v preventivi je bil namenjen tudi odvozu komunalnih odpadkov na terenu, zlasti funkcioniranju smetarske ekipe tako znotraj skupine, kot tudi v

komunikaciji z uporabniki. Opozorila glede preventive pa so dobili tudi delavci na zbirnem centru komunalnih odpadkov in CČN, kot rizičnih lokacijah.

Podjetje je vse leto 2022 poslovalo normalno. 11 delavcev ima izdane odločbe za delo od doma in v izrednih situacijah lahko ostane doma oz. se delo opravlja od doma, enako za primer ukrepa redčenja, ki je bil aktualen v celotnem obdobju epidemije (izmenično opravljanje dela od doma in dela na sedežu podjetja, izmenjava odsotnosti in prisotnosti s sodelavci v pisarnah) ter tudi v primeru suma na nalezljivo bolezen.

Ugotovili smo, da je delo od doma in uporaba vseh vrst spletnih povezav pomemben korak naprej in dolgoročna vizija tudi v času, ko ni izrednih razmer, vendar se podjetje tega v letošnjem letu ni posluževalo, razen v dveh primerih, ne daljših od 5 delovnih dni, ko sta se delavca izločila zaradi suma okužbe s Covid 19.

Prevzet epidemiološki element ukrepov je (kot že povedano) tudi način dela od doma, kolikor zahteve posameznega delovnega mesta in obseg ter značaj dela to dopuščajo, ob upoštevanju potrebne poklicne skrbnosti in ažurnosti ter odzivnosti znotraj sistema in predvsem v odnosu do strank in občanov kot uporabnikov naših storitev ter oseb javnega prava.

Ugotovili smo, da je delo od doma in uporaba vseh vrst spletnih povezav pomemben korak naprej in dolgoročna vizija tudi v času, ko ni izrednih razmer, saj pomeni racionalizacijo in zmanjšanje stroškov.

1.3. IZVAJANJE GOSPODARSKIH JAVNIH SLUŽB

1.3.1. OSKRBA Z VODO

Letno poročilo o pitni vodi je Javno podjetje Komunalno stanovanjsko podjetje Litija, d.o.o. (v nadaljevanju: **upravljavec**) pripravilo v skladu z določili 34. člena **Pravilnika o pitni vodi (Ur.l. RS, št. 19/04, 35/04, 26704, 92/06, 25/09 in 51/17)** (v nadaljevanju: **Pravilnik o pitni vodi**), Poročilo je pripravljeno za vse javne sisteme za oskrbo s pitno vodo, ki so v upravljanju javnega podjetja.

Nadzor nad zagotavljanjem skladnosti in zdravstvene ustreznosti pitne vode zagotavlja upravljavec v okviru notranjega nadzora. Notranji nadzor je vzpostavljen na osnovah HACCP načrta, ki omogoča prepoznavanje mikrobioloških, kemičnih in fizikalnih tveganj, ki lahko predstavljajo potencialno nevarnost za zdravje ljudi in določa izvajanje potrebnih ukrepov ter vzpostavljanje stalnega nadzora na tistih mestih (Kritičnih Kontrolnih Točkah – KKT in kontrolnih točkah – KT) v oskrbi s pitno vodo, kjer se tveganja lahko pojavijo. V okviru notranjega nadzora in spremljanja stanja v oskrbi s pitno vodo ima upravljavec z Nacionalnim laboratorijem za zdravje, okolje in hrano (v nadaljevanju: NLZOH) sklenjeno Pogodbo o izvajanju notranjega nadzora nad zdravstveno ustreznostjo pitne vode in varnostjo oskrbe s pitno vodo iz sistemov, ki so v upravljanju KSP Litija d.o.o.

Poleg notranjega nadzora pa ministrstvo pristojno za zdravje zagotavlja spremljanje pitne vode – monitoring, s katerim se preverja, ali pitna voda izpolnjuje zahteve Pravilnika o pitni vodi, zlasti zahteve za mejne vrednosti parametrov, določene v Prilogi I, Pravilnika o pitni vodi.

Rezultate mikrobioloških in fizikalno kemijskih preskušanj za posamezne vodovodne sisteme, prikazujemo po poglavjih za posamezni sistem oskrbe s pitno vodo. Število pregledov in število odvzetih vzorcev pitne vode, v posameznem oskrbovalnem sistemu, je prilagojeno povprečni dnevni porabi pitne vode.

Zdravstveno ustreznost in skladnost pitne vode s Pravilnikom o pitni vodi, ocenjujemo na podlagi opravljenih terenskih pregledov in meritev, mikrobioloških preskušanj in fizikalno kemijskih preskušanj odvzetih vzorcev pitne vode v posameznem oskrbovalnem sistemu. V splošnem velja, da je oskrba s pitno vodo v večjih oskrbovalnih sistemih varnejša, kot v manjših oskrbovalnih sistemih.

Osnovni pogoj za varno oskrbo s pitno vodo so objekti, ki so sanitarno tehnično ustrezni. Priprava vode pred distribucijo se lahko uvede, ko se izčrpa vse ostale možnosti in v kolikor ne razpolagamo z zajetjem, ki omogoča zajem pitne vode, ki je skladna z določili Pravilnika o pitni vodi.

Javno podjetje Komunalno stanovanjsko podjetje Litija d.o.o., ima v upravljanju naslednje sisteme za oskrbo s pitno vodo:

Skupni vodovod Občine Litija in Občine Šmartno pri Litiji:

1. Vodovod Litija – Šmartno (levi breg Litija, desni breg Litija, Tenetiše, Breg pri Litiji, Šmartno pri Litiji, Črni potok-del, Mala Kostrevnica-del, Golišče, Veliki Vrh, Jevnica-del, Podšentjur-del),

Občina Litija:

2. Vodovod Kresnice (Kresnice),
3. Vodovod Kresniški vrh (Kresniški vrh),
4. Vodovod Konjšica (Konjšica, Ravne),
5. Vodovod Mala Goba, (Mala Goba , Velika Goba in Preženske njive),
6. Vodovod Vače (Vače, Klenik, Potok pri Vačah),
7. Vodovod Čateška Gora-Gabrška Gora (Čateška gora, Gabrška gora, Okrog, Kržišče),
8. Vodovod Slivna-Mala Sela (Slivna, Mala Sela),
9. Vodovod Ribče-Jesenje-Hotič (Zapodje, Jesenje, Vernek, Ribče, Spodnji Hotič, Zgornji Hotič, Bitiče),
10. Vodovod Gabrovka (Gabrovka, Javorje pri Gabrovki, Hohovica, Moravče pri Gabrovki, Klanec pri Gabrovki, Moravška Gora – del, Tlaka, Brezje pri Kumpolju, Podpeč pod Skalo – del, Gobnik – del, Tihaboj),
11. Vodovod Vodice pri Gabrovki (Vodice pri Gabrovki, Moravška Gora – del, Podpeč pod Skalo – del),
12. Vodovod Pečice-Brglez (Pečice, Brglez),

Občina Šmartno pri Litiji:

13. Vodovod Vintarjevec-Dom Tisje (Vintarjevec-del, Črni potok-del),
14. Vodovod Primskovo, ki oskrbuje več okoliških vasi (Gradišče, Sevno, Poljane, Zagrič-del, Dolnji Vrh in Gornji Vrh, Kamni Vrh-del),
15. Vodovod Zagrič (Zagrič-del),
16. Vodovod Grilovec (Podroje, Črni potok-del),
17. Vodovod Kostrevnica-Obla Gorica (Velika Kostrevnica, Mala Kostrevnica-del, Jelša, Liberga, Preska nad Kostrevnico, Ježni Vrh, Obla Gorica, Dvor-del, Mišji Dol, Mihelca-del, Stara gora pri Velikem Gabru),
18. Vodovod Gradiške Laze-Spodnja Jablanica (Gradiške Laze, Spodnja Jablanica),
19. Vodovod Račica-Velika Štanga (Račica, Velika Štanga),
20. Vodovod Leskoviča-Vrata (Leskoviča pri Šmartnem, Vrata, Dvor-del, Bogenšperk),
21. Vodovod Ravni Osredok (Ravni Osredok-del),
22. Vodovod Vintarjevec-vas (Vintarjevec-del).

Območje izvajanja javne službe oskrbe s pitno vodo

KSP Litija d.o.o. izvaja javno službo oskrbe s pitno vodo za območje Občine Litija. V upravljanju imamo naslednje javne vodovodne sisteme: Litija – Šmartno (vodovod oskrbuje naselja v dveh občinah), Vače, Ribče-Jesenje-Hotič, Mala Sela – Slivna, Kresnice, Kresniški vrh, Konjšica, Mala Goba, Gabrska Gora – Čateška Gora, Gabrovka, Vodice pri Gabrovki. KSP Litija d.o.o. upravlja tudi z vodovodom Pečice-Brglez, kateri pa nima status javnega vodovoda.

Območje izvajanja javne službe KSP Litija d.o.o. obsega 49 naselij v občini Litija s 12583 prebivalci. Število prebivalcev je število prebivalcev s prijavljenim stalnim in začasnim bivališčem. Vsi prebivalci v naselju niso oskrbovani s pitno vodo iz javnega vodovoda v upravljanju KSP Litija d.o.o. Vseh prebivalcev v občini Litija je 15720 (Podatki so pridobljeni iz: Statistični urad Republike Slovenije).

KSP Litija d.o.o. izvaja javno službo oskrbe s pitno vodo za območje Občine Šmartno pri Litiji. V upravljanju imamo naslednje javne vodovodne sisteme: Litija – Šmartno (vodovod oskrbuje naselja v dveh občinah), Primskovo, Vintarjevec-Dom Tisje, Gradiške Laze-Spodnja Jablanica, Kostrevnica-Obla Gorica, Leskovicica-Vrata, Račica-Velika Štanga, Vintarjevec-vas.

KSP Litija d.o.o. upravlja tudi z vodovodom Grilovec in Ravni Osredok in Zagrič, kateri pa nimajo status javnega vodovoda.

Območje izvajanja javne službe KSP Litija d.o.o. obsega 35 naselij v občini Šmartno pri Litiji s 4525 prebivalci. Število prebivalcev je število prebivalcev s prijavljenim stalnim in začasnim bivališčem. Vsi prebivalci v naselju niso oskrbovani s pitno vodo iz javnega vodovoda v upravljanju KSP Litija d.o.o. Vseh prebivalcev v občini Šmartno pri Litiji je 5700 (Podatki so pridobljeni iz: Statistični urad Republike Slovenije).

V spodnji tabeli je seznam naselij, ki jih oskrbujemo s pitno vodo (področje z vodooskrbo ni v celoti pokrito) in število prebivalcev po vodovodnih sistemih, ki se oskrbujejo z vodo v občini Litija in občini Šmartno pri Litiji.

Javni vodovodni sistem Litija-Šmartno oskrbuje s pitno vodo prebivalce v naslednjih naseljih, kot je razvidno iz spodnjega grafa. Skupno število prebivalcev kateri se oskrbujejo iz javnega vodovoda Litija-Šmartno je 8327

Tabela: Število vodomero v upravljanju KSP Litija po vodovodnih sistemih in dimenzijah

VODOMERI PO VODOVODNIH SISTEMIH 31.12.2022													
ZAP.ŠT.	VS	ŠIFRA VODOVODNIH SISTEMOV		ŠTEVILO VODOMEROV PO DIMENZIJ VODOMERA									SKUPAJ
		NAZIV	ŠIF. OBČINE	DN 15	DN 20	DN 25	DN 30	DN 40	DN 50	DN 65	DN 80	DN 100	
1.	3031	LIT IJA-ŠMARTNO	60, 194	241	1654	76	31	17	33	3	21	3	2079
2.	1373	KRESNICE	60	9	201	4	2	0	1	0	0	0	217
3.	1889	KRESNIŠKI VRH	60	2	77	1	0	0	0	0	0	0	80
4.	1374	PRIMSKOVO	194	15	135	0	0	0	0	0	0	0	150
5.	1634	V AČE	60	8	180	2	0	1	0	0	0	0	191
6.	1635	KONJŠICA	60	1	59	1	0	0	0	0	0	0	61
7.	1636	VINTARJEVEC - DOM TISJE	194	1	21	0	0	0	0	1	0	0	23
8.	1637	MALA GOBA	60	1	19	2	0	0	0	0	0	0	22
9.	1643	VODOVOD KOSTREVNICA	194	5	289	4	0	0	0	0	0	0	298
10.	1645	GRILOVEC	194	3	40	0	0	0	0	0	0	0	43
11.	1646	RAČICA - VELIKA ŠTANGA	194	1	49	2	0	0	0	0	0	0	52
12.	1816	GRADIŠKE LAZE-SPODNJA JABLANICA	194	3	62	0	0	0	0	0	0	0	65
13.	1654	ČATEŠKA GORA-GABRSKA GORA	60	0	69	1	0	0	0	0	0	0	70
14.	2986	RIBČE-JESENJE-HOTIČ	60	4	302	1	1	0	0	0	0	0	308
15.	3040	RAVNI OSREDEK	194	0	1	0	0	0	0	0	0	0	1
16.	1732	SLIVNA-MALA SELA	60	1	59	0	0	0	0	0	0	0	60
17.	1735	LESKOVICA - VRATA	194	2	43	0	0	0	0	0	0	0	45
18.	1811	GABROVKA	60	11	201	1	1	2	2	0	2	0	220
19.	1812	VODICE PRI GABROVKI	60	2	62	0	0	0	0	0	0	0	64
20.	1901	VINTARJEVEC - VAS	194	0	36	0	0	0	0	0	0	0	36
21.	3014	PEČICE-BRGLEZ	60	0	25	0	0	0	0	0	0	0	25
22.	3039	ZAGRIČ	194	0	31	0	0	0	0	0	0	0	31
			SKUPAJ	310	3615	95	35	20	36	4	23	3	4141

opomba: upoštevani tudi odštevalni vodomeri

Graf.: Podatki o številu vodomero v uporabi po dimenzijah [%]

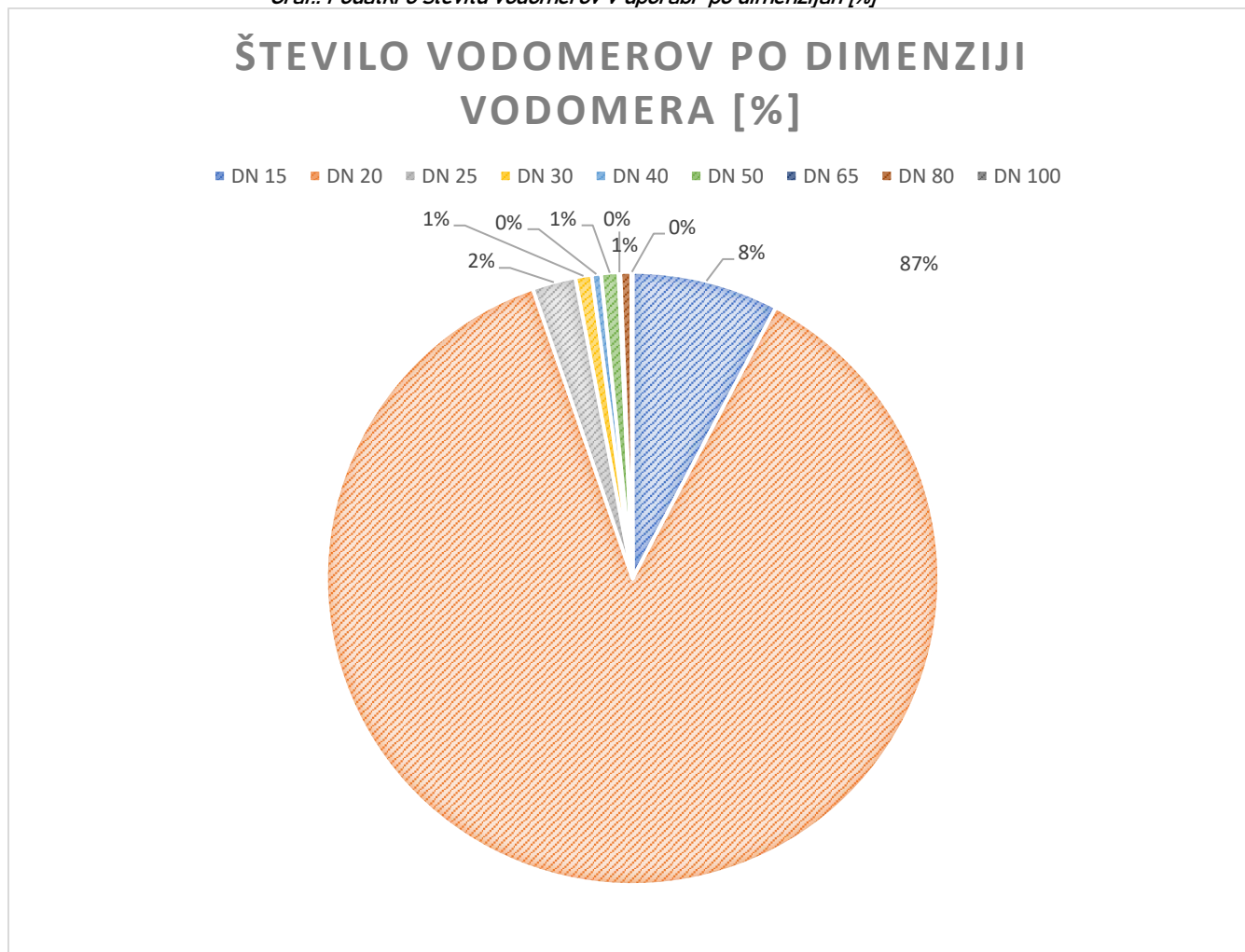

V letu 2022 smo izvajali redno menjavo neustreznih vodomero v uporabi v skladu z Zakonom o meroslovju (uradno prečiščeno besedilo) (ZMer-1-UPB1).

V letu 2022 smo zamenjali oz. vgradili 886 vodomero. V letu 2022 se je izvajala menjava vodomero z letnico overitve 2017 in nižja.

Odstranitve, namestitve vodomero v letu 2022:

- odstranili smo 2 vodomera zaradi opuščnosti objektov, stanovanjski vodomero-odševalni, gradbiščni vodomero itd.,
- namestili smo 87 novih vodomero za priklop objektov,
- namestili smo 3 odševalne vodomere v večstanovanjskih stavbah,
- namestili smo 18 vodomero za gradbiščni priključek,
- namestili smo 1 začasni vodomero na hidrant za potrebe gradnje-vzdrževanje objektov

Regulacija in krmiljenje – telemetrija

V letu 2022 smo izvajali redna vzdrževalna dela na sistemu regulacije in krmiljenja vodovodnih sistemov nadzornega centra.

Sistem omogoča vpogled v delovanje posameznega vodovodnega sistema, merjenje nivoja vode v vodohranih, regulacijo črpališč, pregled porabe vode, alarmiranje ob napakah sistema, alarmiranje ob preseženi dnevni porabi vode, regulacija delovanja črpalk ob izpadu komunikacije, alarmiranje ob izpadu dotoka vode v vodohranu Sitarjevec, regulacija nivojev vode v vodohranu, izdelava poročil, itd.

Izvedli smo povezavo na CNS za objekta črpališča Tenetiše, vodohrana Tenetiše na javnem vodovodu Litija. Izvedli smo povezavo na CNS dveh vodomero in dveh tlačnih sond na cevovodu za smer Jesenje-Hotič in smer Vernek-Ribče javnega vodovoda Ribče-Hotič.

Priprava pitne vode – dezinfekcija

Iz spodnje tabele so razvidne vgrajene klorirne in UV naprave po vodovodnih sistemih. Vgrajenih imamo 20 klorirnih naprav in 1 UV napravo za dezinfekcijo vode. Za dezinfekcijo vode se uporablja natrijev hipoklorit, razen na vodovodnem sistemu Litija-Šmartno se uporablja plinski klor.

Po končani pripravi vode na izstopu iz naprave je potrebno dnevno nadzirati učinkovitost kloriranja z nadzorom koncentracije prostega klora v pripravljeni vodi in o nadzoru je potrebno voditi dokumentacijo kot dnevnik obratovanja ali zagotoviti neprekinjeno merjenje ter shranjevanje podatkov. Iz tabele so razvidni objekti na katerih je potrebno namestiti analizatorje klora in jih povezati na CNS Ksp Litija.

Tabela: Klorirne naprave in analizatorji klora po objektih, ter povezava na CNS - centralni nadzorni sistem KSP Litija

ZAP.	OBJEKT	VODOVODNI SISTEM	KLORIRNA NAPRAVA	ANALIZATOR KLOR	POVEZAVA NA CNS	CN	OBČINA
1.	VODOHRAN SITARJEVEC	LIT I J A - Š M A R T N O	DA	DA	DA	DA	LIT I J A - Š M A R T N O P R I L I T I J I
2.	VODOHRAN GOLIŠČE	LIT I J A	NE	DA	DA	DA	LIT I J A
3.	ČRPALIŠČE LJUBLJANSKA	LIT I J A - Š M A R T N O	DA	NE	DA	DA	LIT I J A - Š M A R T N O P R I L I T I J I
4.	VRTINA DV 1/06 IN ZALOGOVNIK VH	PRIMSKOVO	DA	NE	NE	DA	Š M A R T N O P R I L I T I J I
5.	VRTINA KONJŠICA IN ZALOGOVNIK VH	KONJŠICA	DA	DA	DA	DA	LIT I J A
6.	VODOHRAN KRESNICE NC	KRESNICE	DA	DA	DA	DA	LIT I J A
7.	VRTINA MALA GOBA	MALA GOBA	DA	DA	DA	DA	LIT I J A
8.	VODOHRAN KLENIK	V A Č E	DA	DA	DA	DA	LIT I J A
9.	VH VINTARJEVEC	VINTARJEVEC-DOM TISJE	DA	NE	NE	NE	Š M A R T N O P R I L I T I J I
10.	ZAJETJE ZAPODJE	RIBČE-HOTIČ	UV NAPRAVA	NE	DA	DA	LIT I J A
11.	VODOHRAN ZAPODJE	RIBČE-HOTIČ	DA	DA	DA	DA	LIT I J A
12.	VRTINA IN VH KOSTREVNICA JELŠA	KOSTREVNICA-OBLA GORICA	DA	DA	DA	DA	Š M A R T N O P R I L I T I J I
13.	ZAJETJE GRADIŠKE LAZE	GRADIŠKE LAZE	DA	DA	NE	NE	Š M A R T N O P R I L I T I J I
14.	ZAJETJE RAČICA	RAČICA-VELIKA ŠTANGA	DA	NE	NE	NE	Š M A R T N O P R I L I T I J I
15.	ZAJETJE GRILOVEC	GRILOVEC	DA	NE	NE	NE	Š M A R T N O P R I L I T I J I
16.	VODOHRAN LESKOVICA	LESKOVICA-VRATA	DA	NE	NE	NE	Š M A R T N O P R I L I T I J I
17.	ČRPALIŠČE LESINE	VODICE PRI GABROVKI	DA	NE	NE	NE	LIT I J A
18.	VODOHRAN JAVORJE	GABROVKA	DA	NE	NE	NE	LIT I J A
19.	VODOHRAN RIGL 1	GABROVKA	NE	DA	DA	DA	LIT I J A
20.	ZAJETJE HOHOVICA 1	GABROVKA	DA	DA	DA	DA	LIT I J A
21.	VODOHRAN VINTARJEVEC-VAS SP.	VINTARJEVEC-VAS	DA	NE	NE	NE	Š M A R T N O P R I L I T I J I

Vodni viri

Na spodnji sliki je prikaz skupne količine razpoložljive, zajete in prodane pitne vode za vodovodne sisteme v upravljanju KSP Litija d.o.o. od leta 2011 do 2022 v količini m³ vode. Modra barva stolpcev prikazuje razpoložljivo količino vode po vodnih dovoljenjih. Oranžne barve stolpcev prikazujejo zajeto vodo in sive barve stolpcev prikazujejo prodano vodo. Vsi vodovodni sistemi niso povezani med seboj, zato je razpoložljivost pitne vode v primeru pomanjkanj vode na posameznem vodovodnem sistemu, mogoča samo s prevozi vode. Razpoložljivost pitne vode je v primerjavi z zajeto vode še velika. Sprememba trenda razpoložljive vode je zaznana zaradi prevzema dodatnih vodnih virov v upravljanje KSP Litija d.o.o., prav tako trend prodane vode se povečuje delno na osnovi prevzema lokalnih vodovodov v upravljanje in delno zaradi razširitev vodovodnih sistemov in delno zaradi večje porabe vode uporabnikov tudi zaradi sušnih razmer. Vodne izgube so prikazane v razliki med zajeto in prodano vodo. Porast vodnih izgub je posledica starosti omrežja. Da bi zmanjšali vodne izgube je potrebno poskrbeti za dovolj hitro obnavljanje dotrajanih cevovodov omrežja in zagotoviti vsakoletna vlaganja v obnovo vodovodne infrastrukture. Potrebno bi bilo zagotoviti v ključnih točkah (merilna območja) posameznega vodovoda meritev pretoka, tlaka in jih povezati v centralni nadzorni sistem KSP Litija, zaradi lažjega nadzora nad vodnimi izgubami in hitrejšega ukrepanja odprav okvar.

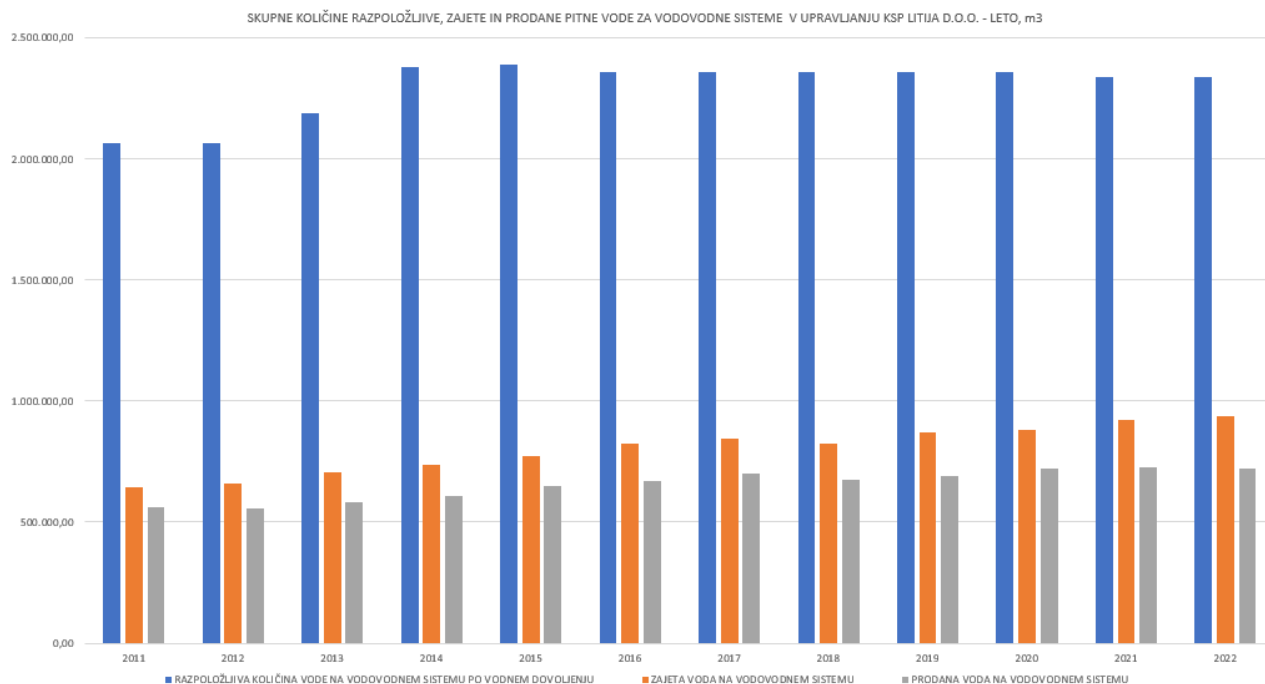

Slika: Skupne količine razpoložljive, zajete in prodane pitne vode za vodovodne sisteme v upravljanju KSP Litija d.o.o. (m³-leto)

Leto 2022 je bilo hidrološko gledano zelo sušno leto. Na spodnji sliki je prikaz primerjave pretoka reke Save v Litiji za leto 1993, 2003, 2012 in 2022 (povzeto iz Poročila Urad za meteorologijo, hidrologijo in oceanografijo, oktober 2022, Hidrološka suša površinskih voda v letu 2022 in primerjava s sušnimi leti 1993, 2003 in 2012).

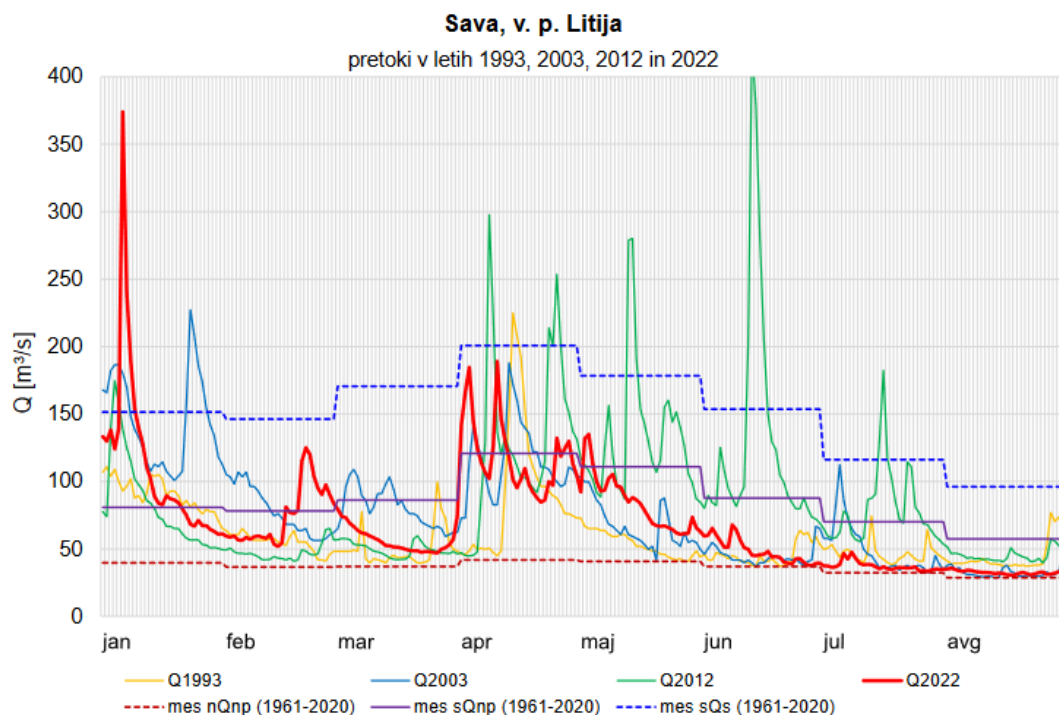

Slika 11: Hidrogrami sušnih let 1993, 2003, 2012 in 2022 Save v Litiji ter obdobjni mesečni pretoki

Leto 2022 je bilo hidrološko gledano zelo sušno leto tudi za vodovodne sistem v upravljanju KSP Litija d.o.o.. Vpliv suše leta 2022 ni predstavljalo večjih težav pri oskrbi s pitno vodo. Največje težave so se izkazale na vodovodnem sistemu Kresnice. Vodovodni sistem omrežja je načeloma star in potreben obnove, zato so tudi vodne izgube večje in predstavljajo težavo pri oskrbi s pitno vodo ob pomanjkanju dotoka zajete vode. Odpravili smo kar nekaj napak in tako zmanjšali vodne izgube, vendar je bilo potrebno za razliko med porabo vode in zajete vode dovažati vodo v poletnem času, ko je bila suša najbolj izrazita. Prav tako smo imeli podobne težave na vodovodnem sistemu Gradiške Laze-Spodnja Jablanica in vodovodnem sistemu Zg. Kresniški vrh in vodovodnem sistemu Račica-Velika Štanga, in vodovodnem sistemu Leskovica-Vrata.

Zmanjšanje količine zajete vode se je tudi občutno poznalo na vodovodnem sistemu Litija – zajetje Gozd Reka (zgornji vodni vir velike drenaže Gozd Reka je presahnil). Za vodovodni sistem Litija – Šmartno smo po potrebi uporabljali tudi rezervni vodni vir na Ljubljanski cesti v Litiji. Za vodovodni sistem Litija-Šmartno je potrebno usposobiti rezervni vodni vir vrtina Gozd Reka (čiščenje in servis vrtine) in vodnjaka ob Ljubljanski cesti (povezava v omrežje in zagotoviti novo opremo vodnjaka).

Zmanjšanje količine zajete vode zajetja Hohovica 2 se je tudi občutno poznalo na vodovodnem sistemu Gabrovka, tako da smo vključili v uporabo tudi rezervno zajetje Hohovica 1.

[Izdaja soglasij, projektnih pogojev, smernic in mnenj](#)

V letu 2022 smo izdali: 52 soglasij za priključitve objektov na javno infrastrukturo, 105 mnenj, 21 projektnih pogojev, 7 mnenj k prostorskim aktom. Strošek izdaje dokumentov se obračuna mesečno Občini Litija in Občini Šmartno pri Litiji, glede na to za katero območje je bil izdan dokument.

[1.3.1.1. Redno vzdrževanje javnih sistemov oskrbe s pitno vodo in investicijsko vzdrževanje javnih sistemov oskrbe s pitno vodo](#)

V preteklem letu smo v okviru rednega vzdrževanja odpravili 24 napak na sekundarnih cevovodih, 8 napak na transportnem cevovodu (magistralni cevovod) in 4 napake na primarnem vodu, skupaj 36 napak. Napake na vodovodnih sistemih tudi spremljamo in evidentiramo v geoinformacijskem sistemu..



V okviru investicijskega vzdrževanja smo izvajali zamenjave oz. obnove sekundarnih dotrajanih cevovodov v skladu s programom del. Izvajali smo tudi novogradnje oz. razširitve vodovodnih sistemov. Nadzor nad deli je vršil: PINO d.o.o., Ulica Mire Pregljeve 4, 1270 Litija.

Vgrajeni sekundarni, primarni cevovodi vodovoda v letu 2022. V občini Litija smo vgradili 5.447 metrov cevovodov in v občini Šmartno pri Litiji 2.991 metrov, skupaj 8.438 metrov cevovodov.

Občina Litija:

- Gradnja vodovoda Mamolj I.faza; Armaturna komora vodohrana Izerca



- Gradnja vodovoda Mamolj I.faza; Gradnja vodohrana Izerca prostornine 100 m³



- Vgradnja nadzemnega hidranta na vodovodu Litija, Veliki vrh 6



- Gradnja primarnega cevovoda PE fi 63 vodovoda Tirna-Leše



- Vgradnja nove potopne črpalke za vrtino Sopota, javni vodovod Mamolj



- Ureditev telemetrije in regulacije črpalk in vodohrana v Tenetišah, javni vodovod Litija

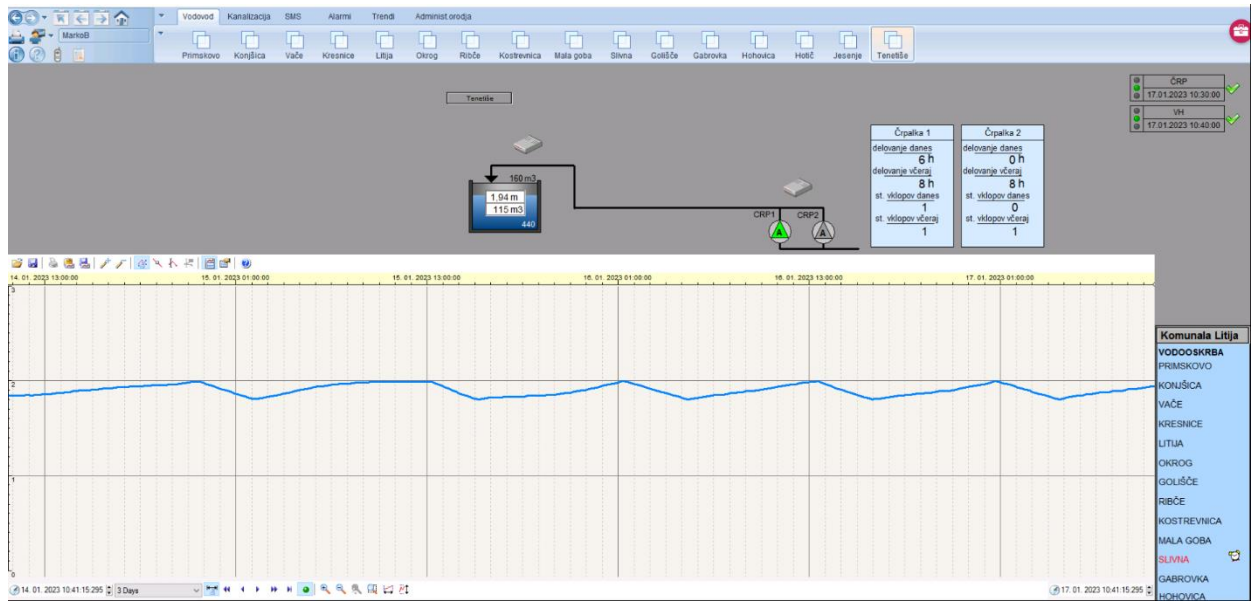

Občina Šmartno pri Litiji:

- Izvedba klorirne naprave in analizatorja klora na zajetju Gradiške Laze, javni vodovod Gradiške Laze-Spodnja Jablanica

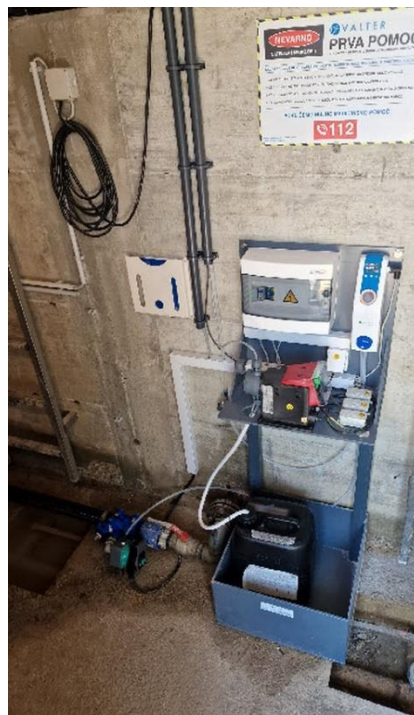

- Gradnja primarnega cevovoda iz zajetja Račica proti vodohranu Velika Štanga, javni vodovod Račica-Velika Štanga



- Sanacija vodohrana Velika Štanga, javni vodovod Račica-Velika Štanga



- Izvedba obnove sekundarnega cevododa Ustje, pri objektu Ustje 31 - 35, Šmartno pri Litiji, javni sistem oskrbe s pitno vodo Šmartno



- Izvedba vgradnje nadzemnega hidranta pri objektu Sevn 35b, Primskovo, javni vodovod Primskovo



- Izvedba vgradnje nadzemnega hidranta pri objektu Velika Kostrevnica 32, javni vodovod Kostrevnica



- Izvedba povezave vodovoda Vintarjevec–Dom Tisje–Šmartno pri Litiji



V letu 2022 smo izvajali redno vzdrževanje in čiščenje objektov javne infrastrukture, namenjene izvajanju javne službe, na podlagi 24. člena Uredbe o oskrbi s pitno vodo (Ur.l. RS, št. 88/2012), kar obsega 55 vodohranov in zalogovnikov vode, 19 zajetij, 7 vrtin, 3 vodnjakov, 18 črpališč, 12 hidropostaj in 17 dezinfekcijskih naprav.

1.3.1.2. Večja vzdrževalna dela na vodovodnih sistemih

- VZDRŽEVANJE JAVNEGA VODOVODNEGA SISTEMA GABROVKA, UREDITEV AB JAŠKA PRI ČRPALIŠČU MORAVČE PRI GABROVKI, VGRADNJA LTŽ POKROVA
- ČRPALIŠČE LJUBLJANSKA CESTA- VZDRŽEVALNA DELA OBJEKTA. DOBAVA IN ZAMENJAVA ZUNANJIH LUČI OBJEKTA JAVNE RAZSVETLJAVE. JAVNI SISTEM OSKRBE S PITNO VODO LITIJA-ŠMARTNO.
- VZDRŽEVALNA DELA NA OBJEKTU JAVNEGA SISTEMA OSKRBE S PITNO VODO GABROVKA, IZVEDBA ODCEPA (VGRADNJA NAVRTNEGA ZASUNA) NA IZTOKU VODE IZ VODOHRANA Z VGRADNJO PIPE ZA MOŽNOST ODVZEMA VODE ZA VZORČENJE VODE.
- VZDRŽEVANJE JAVNEGA VODOVODA LITIJA, VELIKI VRH PRI LITIJU- AB JAŠEK Z VGRAJENIM REDUCIRNI VENTILOM. DOBAVA IN VGRADNJA LESTVE V AB JAŠKU ZARADI DOSTOPA V JAŠEK.
- VZDRŽEVANJE OBJEKTA VODOHRAN KLENIK-JAVNI VODOVOD VAČE , DOBAVA IN VGRADNJA ELEKTRIČNEGA RADIATORJA ZARADI NASTAJANJA VODNIH KAPLJIC NA STROPU V OBJEKTU. JAVNI VODOVOD VAČE.
- VODOVOD SLIVNA-MALA SELA - DOBAVA IN VGRADNJA ZASUNA DN 65 NA SEKUNDARNEM CEVOVODU IN DOBAVA IN VGRADNJA NOVEGA AQUALINKA Z REEDOM 2X V VODOMERNEM JAŠKU SLIVNA.
- VODOVOD SLIVNA-MALA SELA , DOBAVA IN VGRADNJA DVEH ZASUNOV NA SEKUNDARNEM CEVOVODU.
- VODOVOD SLIVNA-MALA SELA- MENJAVA INTERNEGA VODOMERA DN 65 NA LOKACIJI RAZBREMENILNIK SLIVNA, ZA SMER MALA SELA.
- MAGISTRALNI VOD, VODOVOD LITIJA-ŠMARTNO-ZAMENJAVA ZASUNA DN 200 V AB JAŠKU RAZBREMENILNIKA, ODSTRANITEV OKVARJENEGA ZASUNA DN 200 V AB JAŠKU RAZBREMENILNIKA IN VGRADNJA NOVEGA ZASUNA DN 200 NA IZPUSTU VODE IZ BAZENA.
- VH LESKOVICA-VZDRŽEVALNA DELA NA OBJEKTU, ZAMENJAVA ŽARNICE, ZAMENJAVA KLJUČAVNICE VRAT, JAVNI SISTEM OSKRBE S PITNO VODO LESKOVICA
- VZDRŽEVALNA DELA OBJEKTA JAVNEGA SISTEMA OSKRBE S PITNO VODO GABROVKA, UREDITEV DOVOZNE POTI DO VODOHRANA, UREDITEV ZUNANJOSTI VODOHRANA, NAVOZ ZEMLJINE, HUMUSIRANJE IN ZATRAVITEV.
- OBJEKT ZAJETJE GOZD REKA VELIKA DRENAŽA, POPRAVILO TEČAJEV VRAT, JAVNI VODOVOD LITIJA-ŠMARTNO
- OBJEKT VH SVIBNO LEVI, MONTAŽA KOLESA NA ZASUN DN 125 NA CEVI NA DOTOKU V VODOHRAN, JAVNI VODOVOD LITIJA
- ZAMENJAVA ZRAČNIKA NA SEKUNDARNEM CEVOVODU NA TRAVNIKU PRI OBJEKTU NA NASLOVU LESKOVICA 6/A (ČELIK). DOBAVA IN VGRADNJA ZRAČNIKA S HIDRANTNO LTŽ KAPO, ZRAČNIK SE JE VGRADIL NA ROB PARCELE OB CESTIŠČU. JAVNI SISTEM OSKRBE S PITNO VODO LESKOVICA.
- DOBAVA IN IZVEDBA BLATNEGA IZPUSTA NA SEKUNDARNEM CEVOVODU, ISKANJE NAPAKE NA CEVOVODU Z FORMIRNIM PLINOM (VODIK-DUŠIK), VODOVOD SLIVNA-MALA SELA.
- VZDRŽEVANJE JAVNEGA VODNJAKA-PIPE, JEREBOVA ULICA, LITIJA, JAVNEGA SISTEMA OSKRBE S PITNO VODO LITIJA.
- UREDITEV POTI DO OBJEKTA VODOHRANA ČATEŠKA GORA, NASUTJE POTI S PESKOM, JAVNI SISTEM OSKRBE S PITNO VODO ČATEŠKA-GABRSKA GORA.

- OBJEKT VH SVIBNO LEVI, ODSTRANITEV OKVARJENEGA ZASUNA NA CEVI NA DOTOKU V VODOHRAN LEVO, ZASUN SMO PELJALI NA SERVIS IMP IVANČNA GORICA, ČIŠČENJE CEVI NA DOTOKU VODE. JAVNI VODOVOD LITIJA.
- UREDITEV DOSTOPA (MOST ČEZ POTOK) DO VODOVODNEGA OBJEKTA - ČRPALIŠČE LOKE, SP. HOTIČ. JAVNI SISTEM OSKRBE Z VODO ZAPODJE-RIBČE.
- VODOHRAN ROJE GABROVKA-VGRADNJA PLOVNEGA VENTILA NA DOTOKU VODE V VODOHRAN, JAVNEGA SISTEMA OSKRBE S PITNO VODO GABROVKA.
- VZDRŽEVANJE OBJEKTA - VGRADNJA PROTIPOVRATNEGA VENTILA 6/4" V JAŠEK - VRTINA MALA GOBA. JAVNI SISTEM OSKRBE S PITNO VODO MALA GOBA.
- VH SUHA GORA, PRIMSKOVO - VZDRŽEVALNA DELA NA OBJEKTU, ZAMENJAVA FF KOSA IN PRELIVA, JAVNI SISTEM OSKRBE S PITNO VODO PRIMSKOVO
- OBJEKT VH SVIBNO, ODPRAVA NAPAKE-NI BILO ELEKTRIKE V OBJEKTU, ZAMENJAVA GLAVNE VAROVALKE IN VZPOSTAVITEV NORMALNEGA STANJA, ZAMENJAVA SVETILKE, JAVNI VODOVOD LITIJA
- LESKOVICA-VZDRŽEVALNA DELA NA VODOVODU, DOBAVA IN VGRADNJA NOVEGA ZASUNA NA SEKUNDARNEM CEVOVODU ZA SMER VRATA.
- MAGISTRALNI VOD, VODOVOD LITIJA-ŠMARTNO, POPRAVILO-ZAMENJAVA TEČAJEV NA POKROVU JAŠKA NA LOKACIJI VOLČJA JAMA V ŠMARTNEM PRI LITIJU.
- VZDRŽEVANJE OBJEKTA - VODOHRAN SITARJEVEC, ODPRAVA OKVARE NA TELEMETRIJI IN REGULACIJI IN KRMILJENJE ZARADI PRENAPETOSTI ZARADI UDARA STRELE DNE 8.9.2022 OB 13.10, MENJAVA AUMA POGONA ZARADI NEDELOVANJA, VGRADIL SE JE DRUGI RABLJEN POGON IZ SKLADIŠČA (230 V)-POTREBNA JE BILA PREVEZAVA ELEKTRIKE POGONA IZ 380V-220V. OKVARJEN AUMA POGON JE ŠEL NA SERVIS(APIŠ CENTAR d.o.o.k.d.), MENJAVA OKVARJENEGA MODEMA Z NOVIM IN NIVOJSKE SSONDE (DOBAVA KOLEKTOR D.O.O.). JAVNI SISTEM OSKRBE S PITNO VODO LITIJA-ŠMARTNO.
- VZDRŽEVANJE OBJEKTA - ZAJETJE GOZD REKA MALA IN VELIKA DRENAŽA, PREGLED CEVOVODOV DRENAŽNEGA ZAJETJA S KAMERO, JAVNI SISTEM OSKRBE S PITNO VODO LITIJA-ŠMARTNO.
- VZDRŽEVANJE OBJEKTA - VRTINA OKROG, DVIG POTOPNE ČRPALKE IN PREGLED ČRPALKE, PREGLED VRTINE S KAMERO (GEOZS), VGRADNJA OBSTOJEČE ČRPALKE V VRTINO, JAVNI VODOVOD ČATEŠKA-GABRSKA GORA.
- VZDRŽEVALNA DELA ,JAVNEGA VODOVODNEGA SISTEMA VAČE, DOBAVA IN VGRADNJA DVEH CESTNIH KAP NA LOKACIJI POTOK PRI VAČAH NA SEKUNDARNEM CEVOVODU. ZASUTJE Z PRIPELJANO ZEMLJINO.
- VZDRŽEVALNA DELA, JAVNEGA VODOVODNEGA SISTEMA GABROVKA, ZAJETJE HOHOVICA 1, DOBAVA IN VGRADNJA POTOPNE ČRPALKE V BAZEN ZAJETJA HOHOVICA 1 IN PRIKLOP NA ZBIRNI BAZEN ZARADI POMANKANJA VODE IZ ZAJETJA HOHOVICA 2 ZARADI SUŠE.
- PREVOZ PITNE VODE S CISTERNO 7 m3 IZ JAVNEGA VODOVODA LITIJA V VODOHRAN KRESNICE, JAVNI VODOVOD KRESNICE IN PREVOZ PITNE VODE S CISTERNO 7 m3 IZ JAVNEGA VODOVODA LITIJA V VODOHRAN ZAPODJE V MESECU JULIJU IN AVGUSTU 2022
- VZDRŽEVALNA DELA JAVNEGA VODOVODNEGA SISTEMA LITIJA, DOBAVA IN VGRADNJA KLJUČAVNICE ZA ELEKTRO OMARO I SPECIAL STANDARD.
- GABROVKA, ZAJETJE HOHOVICA 1-IZVEDBA VGRADNJE POTOPNE ČRPALKE SB 3 - 45A, 1X220-240 V, 15m, SCH S PLOVNIM STIKALOM V ZBIRALNIK REZERVNEGA VODNEGA VIRA IN PRIKLOP NA

OBSTOJEČO ELEKTRO OMARO TER VGRADNJO PLOVNEGA STIKALA MARN V ZBIRNI BAZEN, VGRADNJA DODATNE PIPE ZA VZORČENJE VODE, JAVNI SISTEM OSKRBE S PITNO VODO GABROVKA

- VZDRŽEVALNA DELA NA VODOHRANU ŠMOHOR, IZVEDBA PREVEZAVE CEVOVODA IZTOKA IZ VODOHRANA, NIVOJSKO ZNIŽANJE ODVZEMA VODE, JAVNI SISTEM OSKRBE S PITNO VODO GABROVKA.
- VH SUHA GORA, PRIMSKOVO - VZDRŽEVALNA DELA NA OBJEKTU, ZAMENJAVA KOLENA Q KOS 100/90 ST. PRELIVA, JAVNI SISTEM OSKRBE S PITNO VODO PRIMSKOVO.
- VODOVOD ČG-GG-ZAMENJAVA VODOMERA DN 50 (WPD-ZGORNJI DEL) V ČRPALIŠČU OKROG, JAVNEGA SISTEMA OSKRBE S PITNO VODO ČATEŠKA GORA-GABRSKA GORA.
- POPRAVILO ZUNANJE OGRAJE IN VRAT, VGRADNJA PIPE ZA ODVZEM VZORCA VODE NA OBJEKTU VODOHRAN GOLIŠČE. JAVNI SISTEM OSKRBE Z VODO LITIJA.
- DOBAVA IN ZAMENJAVA PROTI POVRATNE LOPUTE 5/4" NA POTOPNI ČRPALKI ZARADI OKVARE LOPUTE. PUŠČANJE VODE NA LOPUTI IZ OHIŠJA, VODA TEČE NAZAJ V ZBIRALNIK VODE. JAVNEGA SISTEMA OSKRBE S PITNO VODO GRILOVEC.
- VZDRŽEVANJE OBJEKTA VH SVIBNO STARI VODOHRAN, DOBAVA IN VGRADNJA VODOMERA DN 80 Z DAJALNIKOM PULZA V OBJEKTU STARI VODOHRAN SVIBNO NA CEV NA IZTOKU VODE IZ ZGORNJEGA VODOHRANA SVIBNO ZA SMER PRAPROŠČE-PREČNA ULICA, JAVNI SISTEM OSKRBE S PITNO VODO LITIJA.
- ZAJETJE RAČICA, VODOVOD RAČICA-ŠTANGA. VZDRŽEVALNA DELA V OBJEKTU ZAJETJA, ZAMENJAVA INTERNEGA VODOMERA DN 40, 25 BAR Z NOVIM VODOMEROM DN 40 16 BAR, ZAMENJAVA REEDA ZA DALJINSKI NADZOR PORABE PULZ 10L,
- ZAJETJE GRADIŠKE LAZE, VODOVOD GRADIŠKE LAZE-SPODNJA JABLANICA. VZDRŽEVALNA DELA V OBJEKTU ZAJETJA. VGRADNJA PIPE DN 15 ZA ODVZEM VZORCA VODE.
- VZDRŽEVANJE OBJEKTA VODOHRAN SITARJEVEC VC - DESNI IN LEVI, ZAMENJAVA LUČI V VODNI CELICI ZARADI NEDELOVANJA, JAVNI VODOVOD LITIJA-ŠMARTNO
- VZDRŽEVANJE OBJEKTA ČRPALIŠČE, ZAJETJE GRADIŠKE LAZE, JAVNI SISTEM OSKRBE S PITNO VODO GRADIŠKE LAZE-SPODNJA JABLANICA, DOBAVA IN ZAMENJAVA LUČI V OBJEKTU ZAJETJE IN ČRPALIŠČE GRADIŠKE LAZE, VGRADNJA REFLEKTORSKE LUČI.
- NAMESTITEV ZUNANJE ANTENE V ASFALTNO POVRŠINO PRI AB JAŠKU ZA DALJINSKI NADZOR VODOMEROV, KI SO VGRAJENA V AB JAŠKU NA LOKACIJI JESENJE, JAVNEGA SISTEMA OSKRBE S PITNO VODO RIBČE-JESENJE-HOTIČ.
- ZAJETJE GRADIŠKE LAZE, VODOVOD GRADIŠKE LAZE-SPODNJA JABLANICA. VZDRŽEVALNA DELA, DOBAVA IN ZAMENJAVA PROTI POVRATNE LOPUTE 5/4" ZARADI PUŠČANJA IN NEDELOVANJA.
- MENJAVA PLOVNEGA VENTILA V VODOHRANU VINTARJEVEC - VAS, STARI VENTIL NI DELOVAL, VODA JE TEKLA ČEZ PRELIV. JAVNI VODOVODNI SISTEM VINTARJEVEC VAS.
- VZDRŽEVALNA DELA JAVNEGA VODOVODNEGA SISTEMA VAČE, ZAMENJAVA LTŽ POKROVA NA AB JAŠKU RAZBREMENILNIKA NA LOKACIJI POTOK PRI VAČAH, STARI LTŽ POKROV JE BIL POČEN IN JE PADEL V NOTRANJOST JAŠKA. JAVNI SISTEM OSKRBE Z VODO VAČE.
- VZDRŽEVANJE OBJEKTA VODOHRAN BREG PRI LITIJ, VRTANJE LUKENJ NA ZUNANJH STENAH ZA IZDELAVO ZRAČENJA OBJEKTA-VGRADNJA ZRAČNIKOV. JAVNI VODOVOD LITIJA.
- VZDRŽEVANJE OBJEKTA ČRPALIŠČE, ZAJETJE GRADIŠKE LAZE, JAVNI SISTEM OSKRBE S PITNO VODO GRADIŠKE LAZE-SPODNJA JABLANICA, DOBAVA IN VGRADNJA ELEKTRIČNEGA RADIATORJA S STENSKIMI NOSILCI.
- VZDRŽEVANJE JAVNEGA VODOVODNEGA SISTEMA KOSTREVNICA-LIBERGA-JELŠA-JEŽNI VRH, ZAMENJAVA OKVARJENEGA REDUCIRNEGA VENTILA DN 50 Z DRUGIM OBNOVLJENIM HIDRAVLIČNIM REDUCIRNIM VENTILOM DN 50, NA LOKACIJI MIŠJI DOL V AB JAŠKU

1.3.1.3. *Sekundarni cevovodi iz azbestocementnega materiala*

Poročilo o sekundarnih cevovodih katere je potrebno nujno zamenjati in katere so iz azbestocementnega materiala. Skupna dolžina cevovodov je 4.905,17 m. V spodnji tabeli je razvidna dolžina vodovodnih cevi iz azbestocementnega materiala po vodovodnih sistemih in po ulicah.

Tabela: Dolžina azbestocementnih cevi po vodovodnih sistemih in ulicah

AZBESTNE CEVI NA VODOVODIH V UPRAVLJANJU KSP LIT I J A D.O.O.			
(PODATKI SO IZ GIS-A)			
DATUM: 18.1.2023			
VODOVOD LIT I J A			
ZAP.ŠT.	ULICA	KRAJ	DOLŽINA CEVOVODA [m]
1.	JEREBOVA ULICA	LIT I J A	68,34
2.	PARMOVA ULICA-ŽEL. POSTAJA	LIT I J A	41,35
3.	POD ŽEL. PROGO (KNJIŽNICA LIT I J A)	LIT I J A	56,76
4.	MAROKOVA POT	LIT I J A	199,14
5.	GRUMOVA ULICA	LIT I J A	213,44
6.	KIDRIČEVA - PRISOJNA	LIT I J A	113,33
7.	PRISOJNA ULICA	LIT I J A	407,70
8.	LOŠKA ULICA	LIT I J A	165,71
			1265,77
VODOVOD ŠMARTNO			
ZAP.ŠT.	ULICA	KRAJ	DOLŽINA CEVOVODA [m]
1.	LIT I J S K A C E S T A - B A R T L O V A - P R E Č N A - L E V S T I K O V A	ŠMARTNO	296,00
			296,00
VODOVOD KRESNICE			
ZAP.ŠT.	ULICA	KRAJ	DOLŽINA CEVOVODA [m]
1.	PRIMARNI V H S R. K R E S N. V R H. - V H K R E S N I C E V C	KRESNICE	301,28
2.	SEKUNDARNI CEVOVOD	KRESNICE	1747,53
			2048,81
VODOVOD GABROVKA			
ZAP.ŠT.	ULICA	KRAJ	DOLŽINA CEVOVODA [m]
1.	GABROVKA	GABROVKA	1120
			1120
		KRAJ	DOLŽINA CEVOVODA [m]
		LIT I J A	1265,77 m
		ŠMARTNO	296,00 m
		KRESNICE	2048,81 m
		GABROVKA	1120 m
		SKUPAJ	4730,58 m

1.3.1.4. *Vzdrževanje javnega hidrantnega omrežja*

Dopolnili smo evidenco hidrantnega omrežja. V evidenco se zapisujejo redni pregledi hidrantov in njihovo delovanje ter izvedene meritve. Hidranti so vneseni tudi v geoinformacijski sistem. V evidenci je označen vsak hidrant posebej z evidenčno številko in lokacijo z X, Y koordinato, fotografijo in drugimi podatki.

Izvajamo letni pregled delovanja hidrantov v skladu s Pravilnikom o preizkušanju hidrantnih omrežij (Uradni list RS, št. 22/95, 102/2009), hkrati se opravlja tudi izpiranje sekundarnega voda posameznega vodovodnega sistema.

V letu 2022 smo izvedli redna vzdrževalna dela (menjava hidranta, servis hidranta) na 12 hidrantih.

KSP LIT I J A d.o.o. ima Pooblastilo RS Ministrstva za obrambo Uprava RS za zaščito in reševanje za preizkušanje hidrantnih omrežij št. 8450-43/2010-2, 16.3.2010, u.p.: MO-URSZR25-S in v letu 2013 št. 8450-101/2013-2 – DGZR, 22.8.2013, u.p.: MO-URSZR25-S, P1, za izvajanje pregledov in meritev statičnega, dinamičnega tlaka in delovanja hidrantov.

1.3.1.5. *Vzdrževanje hišnih vodovodnih priključkov*

V preteklem letu 2022, smo izvajali vzdrževalna dela obnove hišnih dotrajanih vodovodnih priključkov (priklopi na sekundarnih vodih, zamenjava cevovoda, vgradnja zunanjega vodomernega jaška).

V letu 2022 (od 1.1.2022 do 31.12.2022) smo odpravili skupaj 194 napak in vzdrževalnih del na hišnih vodovodnih priključkih, od tega 124 v občini Litija in 70 v občini Šmartno pri Litiji (menjava reducirnih ventilov, zamenjava spojnega materiala, odprava napak na cevovodih,...).

V letu 2022 smo izvajali celotne obnove vodovodnih priključkov vključno s prestavitvijo vodomernih jaškov izven objektov, delne obnove priključkov (zamenjava dela cevi priključka, vgradnja zunanjega vodomernega jaška, priklopi na novo sekundarno cev). V Občini Litija smo izvedli posege na 48 objektih, v Občini Šmartno pri Litiji pa na 47 objektih, skupaj 95 obnov oz. delnih obnov.

Prodana voda

Na spodnjih grafih so razvidni podatki o prodani vodi za leto 2022, za posamezni vodovod, za občino Litija in občino Šmartno pri Litiji. V količini prodane vode je upoštevana prodana voda iz gospodinjstev, gospodarstev, ustanov in iztočene prodane vode iz hidrantov.

Graf.: Podatki o prodani vodi po občinah in po vodovodnih sistemih za leto 2022 za občino Litija

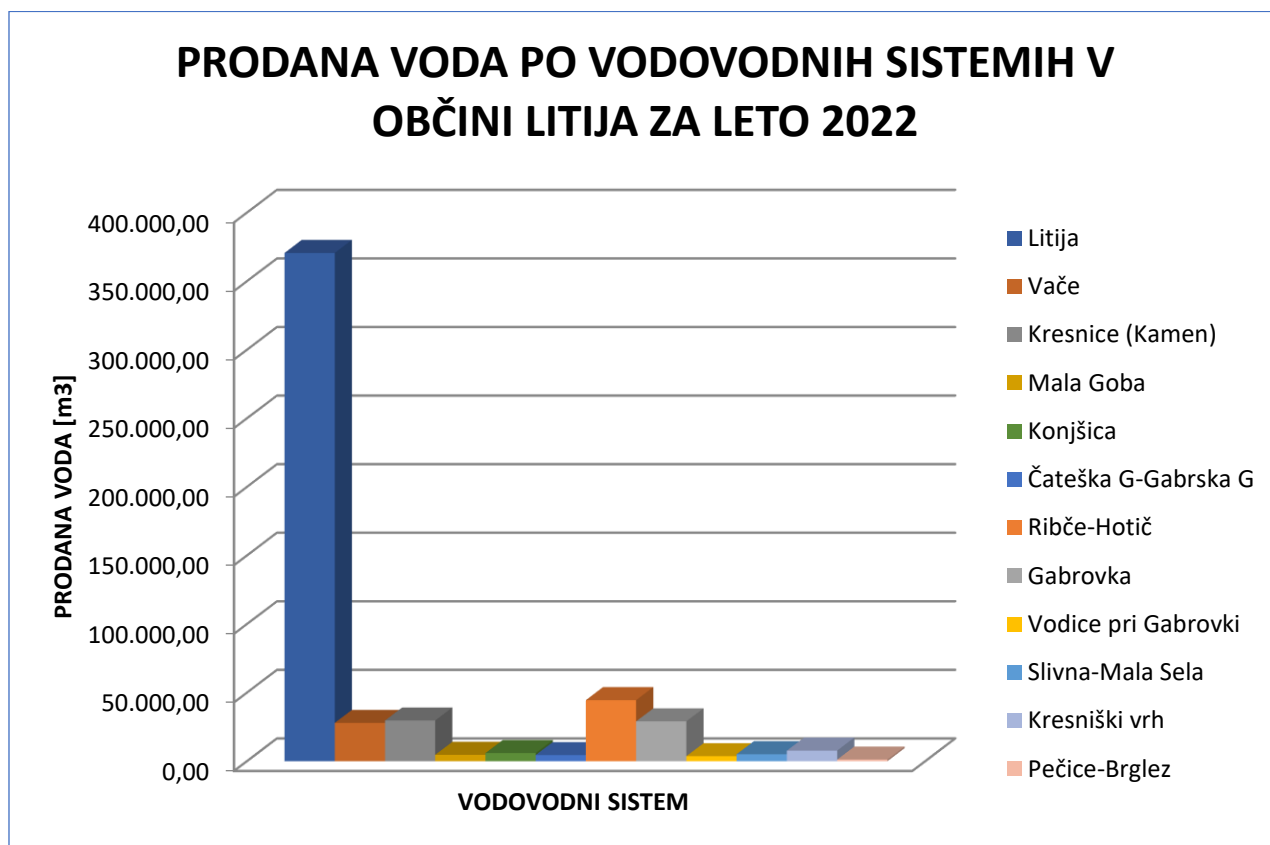

Graf.: Podatki o prodani vodi po občinah in po vodovodnih sistemih za leto 2022 za občino Šmartno pri Litiji



1.3.1.6. *Elektronske storitve za uporabnike pitne vode*

SMS sporočila

Našim uporabnikom nudimo brezplačno obveščanje preko SMS sporočil v primerih motene oskrbe s pitno vodo ali potrebnih ukrepov pri uporabi pitne vode. Na obvestila je bilo konec leta 2022 prijavljenih 398 uporabnikov. Uporabniki se na storitev prijavijo preko vmesnika na naši internetni strani!

Oddajanje stanja vodomera

Strankam omogočamo elektronsko oddajanje stanja vodomernega števca preko internetnega portala/aplikacije »www.komunala.info« na katero se prijavijo s svojim uporabniškim imenom in geslom, katerega si sami kreirajo. Internetni portal »www.komunala.info« je preprosta za uporabo, uporabnikom pa omogoča tudi pregled arhiva stanja števca in izdanih računov. Na portal je bilo konec leta 2022 prijavljenih 1256 uporabnikov.

1.3.2. POROČILO O SPREMLJANJU SKLADNOSTI IN ZDR. USTREZNOSTI PITNE VODE

Javno podjetje Komunalno stanovanjsko podjetje Litija, d.o.o. (v nadaljevanju: upravljavec) zagotavlja nadzor nad skladnostjo in zdravstveno ustreznostjo pitne vode v okviru notranjega nadzora na vseh sistemih javne oskrbe s pitno vodo s katerimi upravlja. Notranji nadzor je vzpostavljen na osnovah HACCP načrta, ki omogoča prepoznavanje mikrobioloških, kemičnih in fizikalnih tveganj, ki lahko predstavljajo potencialno nevarnost za zdravje ljudi in določa izvajanje potrebnih ukrepov ter vzpostavljanje stalnega nadzora na tistih mestih (Kritičnih Kontrolnih Točkah – KKT in kontrolnih točkah – KT) v oskrbi s pitno vodo, kjer se tveganja lahko pojavijo. Sestavni del HACCP načrta je tudi Program odvzema vzorcev pitne vode.

Poleg notranjega nadzora pa Ministrstvo za zdravje zagotavlja spremljanje pitne vode – monitoring, s katerim se preverja, ali pitna voda izpolnjuje zahteve Pravilnika o pitni vodi (Ur.l. RS, št. 19/04, 35/04, 26/04, 92/06, 25/09, 74/15 in 51/17) (v nadaljevanju: Pravilnik o pitni vodi), zlasti zahteve za mejne vrednosti parametrov, določene v Prilogi I, Pravilnika o pitni vodi. Nosilec monitoringa v letu 2022 je bil Nacionalni inštitut za javno zdravje (NIJZ), izvajalec pa Nacionalni laboratorij za zdravje, okolje in hrano (NLZOH).

Število pregledov in število odvzetih vzorcev pitne vode, v posameznem oskrbovalnem sistemu, je prilagojeno povprečni dnevni porabi pitne vode. Storitve odvzema vzorcev pitne vode in nadaljnje preiskave, v okviru notranjega nadzora, je v letu 2022 izvajal Nacionalni laboratorij za zdravje, okolje in hrano s katerim ima upravljavec sklenjeno pogodbo.

Zdravstveno ustreznost in skladnost pitne vode s Pravilnikom o pitni vodi, ocenjujemo na podlagi opravljenih terenskih pregledov in meritev, mikrobioloških preskušanj in fizikalno kemijskih preskušanj odvzetih vzorcev pitne vode v posameznem oskrbovalnem sistemu. Navadno velja, da je oskrba s pitno vodo v večjih oskrbovalnih sistemih varnejša, kot v manjših oskrbovalnih sistemih.

V splošnem ocenjujemo, da je bila oskrba s pitno vodo v letu 2022 na vseh sistemih javne oskrbe s pitno vodo v upravljanju javnega podjetja varna. Notranji nadzor je zagotavljal pravočasno odkrivanje pomanjkljivosti in uspešno odpravo vzrokov za neskladja. Osnovni pogoj za varno oskrbo s pitno vodo so objekti, ki so sanitarno tehnično ustrezni. Priprava vode pred distribucijo se lahko uvede, ko se izčrpa vse ostale možnosti in v kolikor ne razpolagamo z zajetjem, ki omogoča zajem pitne vode, ki je skladna z določili Pravilnika o pitni vodi. Večina vodnih virov žal več ne zagotavlja skladne pitne vode in posledično se, razen na enem vodovodnem sistemu v upravljanju KSP Litija d.o.o., izvaja dezinfekcija pitne vode pred distribucijo. Odprava tehničnih pomanjkljivosti, ki bi zagotavljale še večjo varnost oskrbe s pitno vodo, se izvaja postopno v soglasju z lastnikoma vodovodnih sistemov torej Občino Litija in Občino Šmartno pri Litiji.

Poročilo o številu vseh odvzetih vzorcev pitne vode v okviru notranjega nadzora in monitoringa ter rezultate o skladnosti in neskladnosti s Pravilnikom o pitni vodi na preiskane parametre za posamezne sisteme za oskrbo s pitno vodo je podano za območje občine Litija v Tabeli številka 1, za območje občine Šmartno pri Litiji pa v Tabeli številka 2. Grafa pa prikazujeta skupno število vzorcev odvzetih na mikrobiološka preskušanja. Neskladnost se v vseh primerih nanaša na indikatorske parametre, ki ne predstavljajo večjega tveganja za zdravje uporabnikov.

Tabela številka 1

Vodovodni sistem - Oskrbovalno območje	Distribucija vode: m ³ /dan	Število uporabnikov	Dezinfekcija	Vrsta nadzora	Mikrobiološka preskušanja: število vzorcev				Kemijska preskušanja: število vzorcev	
					Vsi	Neskladni	Neskladni parameter	Ukrep za odpravo neskladja	Vsi	Neskladni
1 LITIJA- ŠMARTNO-GOLIŠČE	1.281	9.350	plinski klor	Notranji	27	2	Kol.b.	Čiščenje internega omrežja	1	0
				Monitoring	7	0	-		1	0
2 KRESNICE – Kresniški vrh	81	980	NaOCl	Notranji	8	0			1	0
				Monitoring	4	0			1	0
3 MALA GOBA	13	71	NaOCl	Notranji	3	0			1	0
				Monitoring	2	0			0	0
4 KONJŠICA	16	160	NaOCl	Notranji	3	0			1	0
				Monitoring	2	0			0	0
5 VAČE	77	385	NaOCl	Notranji	7	0			1	0
				Monitoring	4	0			1	0
6 SLIVNA	14	132	NaOCl	Notranji	1	0			1	0
				Monitoring	0	0			0	0
7 ČATEŠKA GORA	12	82	ni doziranja	Notranji	4	0	-		1	0
				Monitoring	2	1	Kol.b.	Izpiranje omrežja	0	0
8 RIBČE- HOTIČ	122	960	UV + NaOCl	Notranji	9	2	Število kolonij	Izredni servis klorirne naprave	1	0
				Monitoring	4	0			1	0
9 GABROVKA - TIHABOJ	80	650	NaOCl	Notranji	9	0			1	0
				Monitoring	4	0			1	0
10 VODICE (Litija)	10	58	NaOCl	Notranji	3	0			1	0
				Monitoring	2	0				

Legenda: NaOCl – natrijev hipoklorit, Kol.b. – koliformne bakterije

GRAFIČNI PRIKAZ odvzetih vzorcev pitne vode v okviru monitoringa in notranjega nadzora (skupno vsi vodovodi v občini Litija)

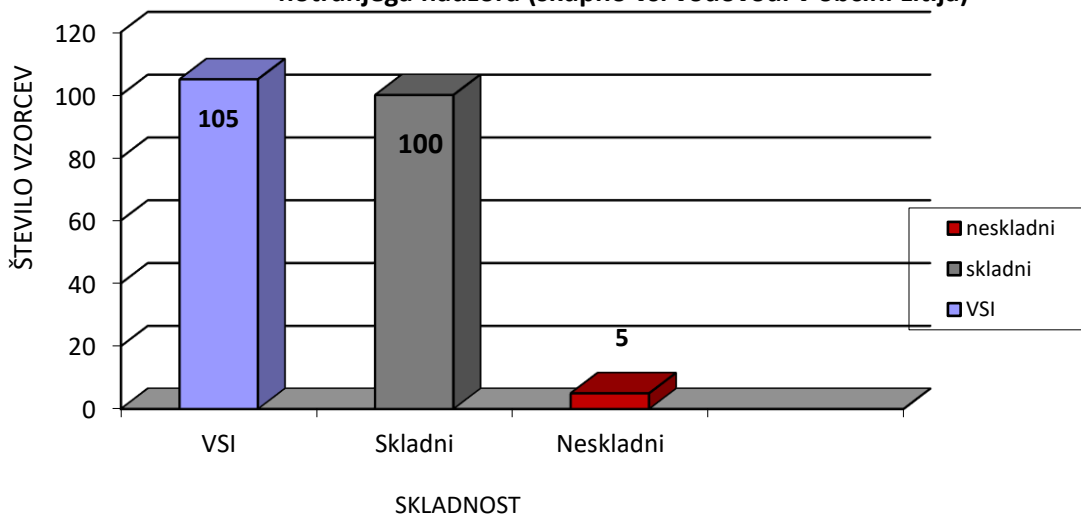

Na vodovodnem sistemu **Litija-Šmartno-Golišče** je, v okviru notranjega nadzora v oktobru odvzeti vzorec pitne vode, pri enem uporabniku, izkazoval mikrobiološko neskladnost zaradi prisotnosti koliformnih bakterij (13 CFU/100 ml). Sočasno so bili odvzeti 4 vzorci pitne vode. Ker so bili 3 vzorci skladni je bilo ocenjeno, da je vzrok neskladja v hišnem vodovodnem sistemu. Upravljavec je nemudoma obvestil uporabnika o neskladju in uvedbi ukrepov za odpravo vzroka neskladja. Po izpiranju hišnega vodovodnega omrežja je bilo izvedeno kontrolno vzorčenje in odvzeti vzorec pitne vode je izkazoval skladnost na vse preiskane parametre. Drugi neskladni vzorec pa je bil odvzet na dotoku v vodohran Sitarjevec pred dezinfekcijo.

Na vodovodnem sistemu **Čateška gora** je bilo ugotovljeno neskladje na koliformne bakterije (76 CFU/100ml) v vzorcu odvzetem v okviru monitoringa. Upravljavec je izvedel dezinfekcijo in izpiranje omrežja na hidrantih. Rezultati ponovno odvzetih vzorcev pitne vode, so glede na preskušane parametre, izkazovali skladnost s Pravilnikom o pitni vodi.

Na vodovodnem sistemu **Ribče – Hotič** sta dva odvzeta vzorca pitne vode izkazovala neskladnost na število kolonij pri 22 in 37°C. Po izrednem servisu klorirne naprave in vzpostavitvi koncentracije prostega klora na omrežju v mejah med 0,10 in 0,30 mg/l ter izpiranju cevovodov je bilo izvedeno kontrolno vzorčenje. Odvzeti vzorci pitne vode so izkazovali skladnost na preiskane parametre.

Tabela številka 2

SPREMLJANJE ZDRAVSTVENE USTREZNOSTI PITNE VODE v letu 2022; Notranji nadzor in Monitoring Upravljavec: KSP Litija d.o.o., območje občine Šmartno pri Litiji											
Vodovodni sistem - Oskrbovalno območje	Distribucija vode: m ³ /dan	Število uporabnikov	Dezinfekcija	Vrsta nadzora	Mikrobiološka preskušanja: število vzorcev				Kemijska preskušanja: število vzorcev		
					Vsi	Neskladni	Neskladni parameter	Ukrep za odpravo neskladja	Vsi	Neskladni	
1 LITIJA - ŠMARTNO - GOLIŠČE	1.281	9.350	plinski klor	Notranji	27	2	Kol.b..	Izpiranje internega omrežja	1	0	
				Monitoring	7	0		-	1	0	
2 PRIMSKOVO	22	260	NaOCl	Notranji	3	0			1	0	
				Monitoring	2	0			0	0	
3 DOM TISJE - VINTARJEVEC	27	321	NaOCl	Notranji	3	0			1	0	
				Monitoring	2	0			0	0	
4 VELIKA KOSTREVNICA	111	650	NaOCl	Notranji	8	0			1	0	
				Monitoring	4	0			1	0	
5 GRADIŠKE LAZE	25	225	NaOCl od oktobra 2022 dalje	Notranji	4	0	-	Čiščenje objektov in uvedba dezinfekcije	1	0	
				Monitoring	2	1	Kol.b.				
6 RAČICA - ŠTANGA	21	180	NaOCl	Notranji	5	4	Kol.b.	Izredni servis klorirne naprave in izpiranje omrežja	1	0	
				Monitoring	2	1	Število kolonij		0	0	
7 LESKOVICA - VRATA	17	110	NaOCl	Notranji	3	0			1	0	
				Monitoring	2	0			0	0	
8 VINTARJEVEC - vas	14	160	NaOCl	Notranji	3	0			1	0	
				Monitoring	2	0			0	0	
9 GRILOVEC	6	40	NaOCl	Notranji	2	1	Kol.b.	Izpiranje omrežja	1	0	
				Monitoring	0	0			0	0	

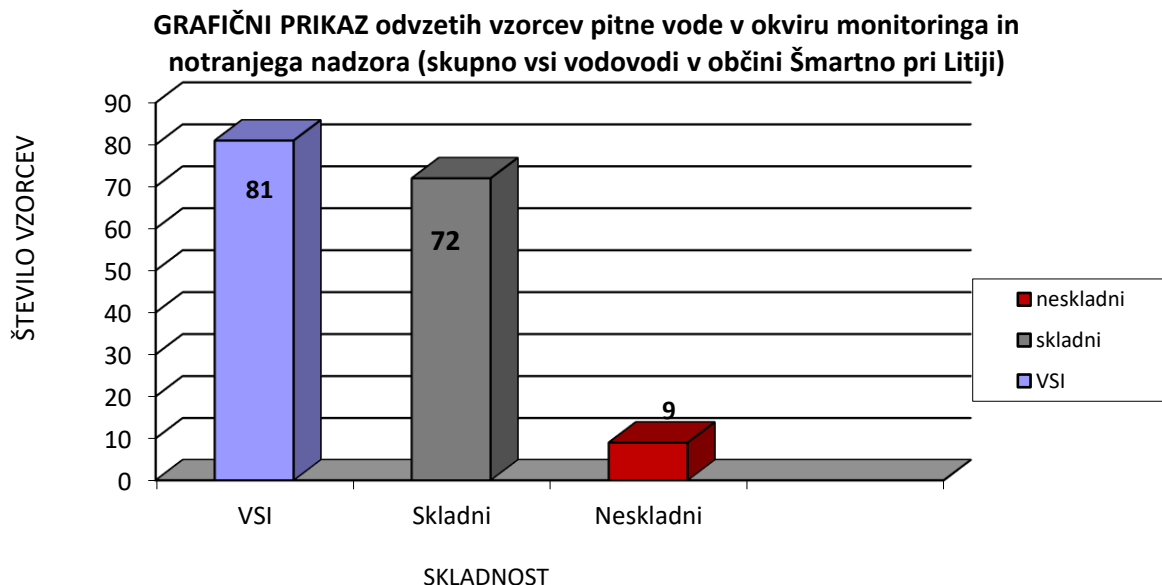

Na vodovodnem sistemu **Račica – Velika Štanga** so 4 vzorci pitne vode odvzeti na omrežju v okviru notranjega nadzora izkazoval neskladnost zaradi prisotnosti koliformnih bakterij (od 1 do 26 CFU/100ml). Upravljevalec je izvedel izredni pregled vseh objektov na vodovodnem sistemu, izredni servis klorirne naprave in izpiranje vodovodnega omrežja na hidrantih. Po izvedenih ukrepih za odpravo vzrokov neskladja je bilo izvedeno kontrolno vzorčenje. Rezultati mikrobioloških preskušanj so še vedno izkazovali neskladnost zaradi povečanega števila kolonij pri 22°C in prisotnost koliformnih bakterij v enem od vzorcev (1CFU/100ml). Vzrok neskladnosti je neustrezna dezinfekcija pitne vode. Doziranje dezinfekcijskega sredstva v tlačni cevovod na zajetju je zaradi visokega pritiska oteženo. Na vodovodnem sistemu se izvajajo investicijska dela, ki bodo odpravila tudi to pomanjkljivost. Točka dezinfekcije se bo iz zajetja premaknila v vodohran predvidoma v jeseni 2023.

Na vodovodnem sistemu **Gradiške Laze** je v marcu odvzeti vzorec vode v okviru monitoringa izkazoval mikrobiološko neskladnost zaradi potrjene prisotnosti koliformnih bakterij (1 CFU/100ml). Izvedeno je bilo izredno čiščenje in dezinfekcija vodohranov in zajetja ter izpiranje cevovodov. V oktobru 2022 je bila vzpostavljena dezinfekcija pitne vode s klorovim preparatom – natrijev hipoklorit. Koncentracija preostalega prostega klora v pitni vodi se giblje med 0,10 mg/l in 0,30 mg/l. Vsi odvzeti vzorci pitne vode, po uvedbi dezinfekcije, so glede na preskušane parametre, izkazovali skladnost pitne vode s Pravilnikom o pitni vodi.

Na vodovodnem sistemu **Grilovec** je v okviru notranjega nadzora en odvzeti vzorec izkazoval neskladnost zaradi prisotnosti koliformnih bakterij (8CFU/100ml). Izvedeno je bilo izpiranje omrežja in izredni servis klorirne naprave. Za zagotavljanje skladnosti pitne vode mora biti vsebnost prostega klora na omrežju v mejah med 0,10 in 0,30 mg/liter.

1.3.3. POROČILO O DELU NA JAVNI KANALIZACIJI V OBČINI LIT I J A IN OBČINI ŠMARTNO PRI LIT I J I V UPRAVLJANJU

Izvajanje gospodarske javne službe odvajanja in čiščenja komunalne odpadne vode se zagotavlja skladno z Odlokom o odvajanju in čiščenju komunalne in padavinske odpadne vode na območju občine Litija (Ur.l. RS, št. 38/07) in Odlokom o odvajanju in čiščenju komunalne in padavinske odpadne vode na območju občine Šmartno pri Litiji (Ur.l. RS, št. 101/08, 27/09), Uredbe o odvajanju in čiščenju komunalne odpadne vode (Ur.l. RS, št. 98/15, 76/17, 81/19, 194/21) in drugih predpisih.

Javna kanalizacija je sistem kanalskih vodov, kanalov in jarkov ter z njimi povezanih tehnoloških naprav, ki se povezujejo v sekundarno, primarno ali magistralno kanalizacijsko omrežje in s pomočjo katerega se zagotavlja odvajanje in čiščenje komunalne odpadne vode iz stavb ter padavinske vode s streh in utrjenih, tlakovanih ali z drugim materialom prekritih javnih površin. Objekti in naprave javne kanalizacije so lokalna gospodarska javna infrastruktura. Priključki stavb na javno kanalizacijo (interna kanalizacija in kanalizacijski priključek), pretočne oz. nepretočne greznice in male čistilne naprave z zmogljivostjo manjšo od 50 PE, niso objekti javne kanalizacije in so v lasti in vzdrževanju lastnikov objektov.

Javno podjetje Komunalno stanovanjsko podjetje Litija d.o.o., ima v upravljanju štiri (4) javne kanalizacijske sisteme

- Litija
- Kresnice
- Šmartno pri Litiji
- Grmače

V Litiji je zgrajena centralna čistilna naprava Litija-Šmartno s kapaciteto 11.000 PE (CČN), katero je KSP Litija d.o.o. prevzela v upravljanje s 1.3.2016.

Na CČN priteka komunalna odpadna voda iz dveh smeri. Iz smeri Litija se dovaja odpadna voda po gravitacijskem kanalu v vhodno črpališče. Iz smeri Šmartno pri Litiji pa se dovaja odpadna voda po tlačnem cevovodu zadnjega črpališča na sistemu kanalizacije v mehansko predčiščenje CČN. Očiščena voda odteka v reko Savo.

V Kresnicah še ni zgrajene centralne čistilne naprave, zato se odpadna voda neprečiščeno steka v reko Savo, preko več izpustov. Kanalizacijski sistemi so večinoma mešanega tipa, na katere so večinoma priključeni objekti preko greznic.

1.3.3.1. *Izvajanje storitev odvajanja in čiščenja komunalne in padavinske odpadne vode*

Javno podjetje zagotavlja v okviru javne službe v naselju ali delu naselja, ki je opremljeno z javno kanalizacijo predvsem naslednje storitve:

- skrbi za nemoteno obratovanje javne kanalizacije,
- izvaja pregled in čiščenje kanalizacijskega omrežja, razbremenilnikov in zadrževalnih bazenov,
- izvaja deratizacijo kanalizacijskega sistema,
- vodi kataster javne kanalizacije,
- opravlja vzdrževanje javne kanalizacije, objektov in naprav,
- izvaja servisiranje črpališč za prečrpavanje odpadnih vod,

- izvaja pregled in nadziranje črpališč preko nadzornega sistema in vzdrževanje nadzornega sistema,
- izdaja smernice, mnenja, projektne pogoje in soglasja v skladu z odlokom in drugimi predpisi,
- izvaja in nadzira gradnjo priključkov na javno kanalizacijo,
- obračunava storitve odvajanja in čiščenja in drugih pristojbin določenih s predpisi,
- izvaja pregledovanje kanalizacijskih priključkov,
- izvaja čiščenje peskolovov, lovilcev olj in maščob na javnih površinah,
- izvaja pregled, čiščenje in košnje objektov prečrpališč odpadnih voda,
- izvaja pregledovanje delovanja malih komunalnih čistilnih naprav,
- obvešča uporabnike javne službe,
- vodi evidence izvajanja javne službe,
- izvaja poročanje o izvajanju javne službe,
- izdelava programa izvajanja javne službe.
- praznjenje greznic in odvoz njihove vsebine v komunalno čistilno napravo, čiščenje peskolovov, lovilcev olj in maščob na javnih površinah in ostale storitve,
- sprotno obveščanje in poročanje lastniku javne kanalizacije o stanju in težavah na javni kanalizaciji in potrebnih obnovah in rekonstrukcijah.

1.3.3.2. *Redno vzdrževanje javne kanalizacije*

V okviru rednega vzdrževanja javne kanalizacije smo v letu 2022 izvajali preglede javne kanalizacije, redno visokotlačno čiščenje črpališč, črpanje usedlega blata in gramoza iz dna črpališča in redno vzdrževanje potopnih črpalk in elektro omar, strojno čiščenje kanalizacijskega sistema v Kresnicah in kanalizacijskega sistema v mestu Litija in kraju Šmartno pri Litiji, popravila revizijskih jaškov ter vstopnih odprtih, sanacije posedkov, menjava tesnil na pokrovih revizijskih jaškov, ugotavljanje nedovoljenih priklopov meteorne vode na javno fekalno kanalizacijo, odvoz blata in gošč iz greznic in malih komunalnih čistilnih napravah na centralno čistilno napravo Litija-Šmartno. Na glavnih kanalizacijskih vodih je bila skladno s predpisi izvedena deratizacija v letu 2022.

Na določenih odsekih je obstoječa javna kanalizacija dotrajana, kar pomeni vse pogostejše napake na sistemu (razpad betonskih/ salonitnih/ litoželeznih cevi, lomi in premiki cevi zaradi posedanja terena ipd.) in dimenzijsko neustrezna za odvajanje meteornih voda ob večjih količinah vode. Zaradi dotrajanega kanalizacijskega sistema je potrebno nujno pristopiti k obnovi obstoječe javne kanalizacije.

V letu 2022 je prišlo iz navedenih vzrokov do več večjih dogodkov. Ob močnem kratkotrajnem nalu se pojavijo težave razlitja vode na nekaterih kritičnih odsekih na javni kanalizaciji Kresnice, Litija in Šmartno pri Litiji, zaradi preobremenitve sistema.

Na javnih kanalizacijah smo izvedli naslednja vzdrževalna dela:

Vzdrževanje javne kanalizacije
Vzdrževalna dela na črpališču Ljubljanska cesta Č5, nedelovanje plovnih stikal zaradi pregrizenih kablov od podgan.

Strojno ročni izkop, zamenjava zaščitne cevi od omarice krmiljenja in do črpališča. Zaščitna cev se je še dodatno obbetonirala, zamenjava plovnih stikal za nivo vode v črpališču in priklop v elektro omarici. Javna kanalizacija Litija
Vzdrževalna dela popravilo posedenih jaškov kanalizacije Grbinska cesta (10-14), Litija Zamenjal se je LTŽ pokrov z okvirjem 25t, javna kanalizacija Litija
Tesnjenje pokrovov Ljubljanska cesta, Litija pri objektu Obermajer
Tesnjenje kanalizacijskih pokrovov Ustje, Šmartno pri Litiji ker pokajo
Ureditev posedka na vozišču Ljubljanska cesta krožišče (Tuš-Hofer), rezanje asfalta, rušenje asfaltnega vozišča in odvoz asfalta na deponijo, dosip tampona 0-32 kompletno z utrjevanjem, odstranitev granitnih kock in dosip materiala in ponovno polaganje očiščenih granitnih kock ter stičenje granitnih kock, asfaltiranje vozišča in zapora cestišča (izvedba CGP)
Tesnjenje kanalizacijskih pokrovov Ustje, Šmartno pri Litiji ker pokajo
Tesnjenje pokrovov na dveh jaških javne kanalizacije Litija na Ljubljanski cesti v Litiji
Strojno čiščenje javne kanalizacije na Valvazorejevi ulici, Šmartno pri Litiji ter krpanje dna jaška s hitrim betonom
Tesnjenje kanalizacijskih pokrovov Litijska cesta v Litiji
Na cestišču ob stavbi na ulici Milana Boriška je nastal posedek na cestišču. Potrebno je bilo dati novo cev ter zasuti in zabetonirati jamo na cestišču.

KSP Litija d.o.o. obvešča nove in sedanje uporabnike javne kanalizacije, o izgradnji in obvezni priključitvi oz. preureditvi obstoječega priključka stavbe ter pogojih priključitve stavbe na javno kanalizacijo (pridobitev soglasja, nadzor podjetja nad izvedbo priključkov, odstranitev greznice oz. male čistilne naprave iz sistema odvajanja odpadne vode ipd.). V letu 2022 smo izvajali in nadzirali nove priklope stavb na javno kanalizacijo

Kot soglasodajalec smo izdali v letu 2022:

- 29 soglasij za priklop na javno kanalizacijo, od tega 17 soglasij v občini Litija in 12 soglasij v občini Šmartno pri Litiji.
- 30 soglasij za male čistilne naprave in nepretočne greznice, od tega 24 soglasij v občini Litija in 6 soglasij v občini Šmartno pri Litiji.

KSP Litija d.o.o. je izvedla v letu 2022, 2 nova kanalizacijska priključka oziroma preureditev priključka (odstranitev obstoječe greznice iz sistema odvajanja odpadnih vod, obnova cevovoda)

1.3.4. ČIŠČENJE KOMUNALNIH ODPADNIH VODA

Upravljavec Centralne čistilne naprave Litija in Šmartno pri Litiji (v nadaljevanju CČN), ki je umeščena na desnem bregu reke Save gor vodno nad sotočjem Save in Reke, na parceli številka 280/2, k.o. Litija, je javno podjetje od 2016 dalje, na podlagi izdane Odločbe, številka 35441-20/2016-10, z dne 24.8.2016, ki spremeni Okoljevarstveno dovoljenje glede emisij snovi v vode številka 35402-14/2005, 35441-80/2005. Naslov CČN je Zasavska cesta 7, 1270 Litija.

1.3.4.1. Krajši opis tehnološkega postopka čiščenja komunalne odpadne vode

Prispevno področje CČN obsega dva sistema mešane kanalizacije in prečiščuje odpadne vode iz naselij Litija in Šmartno pri Litiji (Aglomeracija ID 20007). CČN je opremljena tudi s postajo za sprejem in obdelavo grezničnih gošč in presežnega blata iz MKČN iz celotnega območja občin Litija in Šmartno pri Litiji.

CČN je mehansko biološka čistilna naprava s terciarnim čiščenjem, aerobno stabilizaciji blata, strojnim zgoščanjem presežnega blata in sprejemom in obdelavo gošč iz greznic in presežnega blata iz MKČN, s skupno zmogljivostjo 11.000 PE. Za terciarno čiščenje se za obarjanje fosforja v selektor SBR bazena 1 in 2, v fazi polnjenja in prezračevanja, dozira sredstvo za obarjanje in sicer FeCL₃. Prečiščene komunalne odpadne vode se gravitacijsko odvajajo v vodotok reke Save. Okoljevarstveno dovoljenje določa, da bo največja letna količina 1.650.000 m³, največja dnevna količina 4.448 m³ ter največji 6-urni povprečni pretok na iztoku iz ČN 130 litrov na sekundo.

1.3.4.2. Poročilo o delu CČN

V letu 2022 je bilo priključeno na CČN skupno 8.744 PE. Od tega za Litijo stanovanjski del 6.267 PE, za ne stanovanjski del 684 PE, za Šmartno pa stanovanjski del 1.228 PE in ne stanovanjski del 144 PE. Velikost aglomeracije ID 20007 Litija – Šmartno pa je 10.215 PE.

V letu 2022 je bila skupna količina prečiščene vode 674.660 m³. Dnevno povprečje je 1.848 m³. Količina prečiščene odpadne vode se je v letu 2022 občutno zmanjšala.

Iz odvoza grezničnih gošč, po načrtu za triletno obdobje, je bilo na CČN v postopek čiščenja v letu 2022 sprejeto tudi 3.500 m³ grezničnih gošč in blata iz MKČN. Izpraznjenih je bilo 1.030 greznic. Dovoze je izvajalo javno podjetje z lastnim fekalnim vozilom. Iz lokacij, ki niso dostopna s fekalnim vozilom, je dovoze izvajal pogodbeni podizvajalec z manjšim vozilom in traktorjem.



Slika: dovoz greznične gošče na CČN

Odvoz smo izvajali skladno z Načrtom odvoza grezničnih gošč in blata iz MKČN z obdobju 2022 – 2024. Sočasno se je izdelal tudi popis greznic in ocena obratovanja MKČN. Do vključno leta 2022 je evidentiranih 194 MKČN. Naselja iz katerih smo izvedli odvoz in časovni termini so podani v spodnji tabeli.

Leto:	Krajevna skupnost	Naselje	Termin praznjenja
2022	KS Vače	Boltija, Cirkuše, Klenik, Laze, Mala Sela, Podbukovje, Potok, Ržišče, Slivna, Široka Set, Tolsti Vrh, Vače, Vovše	7.3.2022 do 24.4.2022
	KS Hotič	Zg. Hotič, Sp. Hotič, Bitiče, Jesenje, Zapodje, Konj	25.4.2022 do 31.5.2022
	KS Breg	Breg, Tenetiše, Zagorica	6.6.2022 do 24.6.2022
	Jablaniška dolina	Zg. Jablanica, Sp. Jablanica, Jablaniški potok, Gradiške Laze, Selšek, Cerovica, Jablaniške Laze, Bukovica, Gradišče	27.6.2022 do 15.7.2022
	KS Jevnica	Jevnica, Kresniške Poljane, Golišče, Zgornja Jevnica	1.8.2022 do 23.9.2022
	KS Kresnice	Kresniški Vrh in Kresnice - delno	4.10.2022 do 28.10.2022
	KS Ribče	Ribče, Vernek	7.11.2022 do 18.11.2022

Delovanje čistilne naprave se spremlja s predpisanim in internim obratovalnim monitoringom. Obseg in dinamiko internih meritev določi upravljavec in se dnevno vpisujejo v obratovalni dnevnik.

Interni obratovalni monitoring odpadnih voda vključuje izvedbo trajnih meritev, v okviru katerih se na CČN z vgrajenimi merilnimi napravami meri pH, temperatura odpadne vode in pretok očiščene vode na iztoku. Meritve se beležijo v nadzorni program – Scada. Rezultati mesečnih meritev so podani spodnji tabeli:

Leto 2022	Mesečna kumulativa na iztoku (m ³)			pH	T (°C)	
Mesec	Skupno	Pretok na iztoku m ³ /dan			Iztok	SBR
		Povprečno	Min.	Max.		
Januar	46565	1502	1128	4014	8,3	11,0
Februar	38900	1389	1018	2068	8,4	10,2
Marec	54141	1746	968	3365	8,4	11,3
April	62825	2094	980	4768	8,3	10,8
Maj	49454	1595	884	3271	8,3	13,0
Junij	62846	2094	783	3993	8,4	18,1
Julij	55060	1776	727	3099	8,5	21,1
Avgust	52304	1687	581	2855	8,6	23,0
September	62745	2091	870	5264	8,5	22,1
Oktober	57714	1862	2050	3530	7,6	18,0
November	46324	1544	1022	2768	7,2	16,8
December	85782	2681	1606	4154	7,1	12,8

Obseg predpisanega monitoringa določa zakonodaja in okoljevarstveno dovoljenje za obratovanje čistilne naprave. Predpisni obratovalni monitoring, ki vključuje občasne meritve osnovnih parametrov, izvaja pooblaščen izvajalec in sicer Regionalni tehnološki center Zasavje d.o.o. V sklopu obratovalnega monitoringa se izvede najmanj 12 meritev na leto pri čemer se odvzemajo 24 urni vzorci komunalne odpadne vode na vtoku in iztoku iz čistilne naprave. Poročilo o opravljenih občnih in trajnih meritvah v elektronski obliki je treba predložiti tudi pristojnemu ministrstvu do 31. januarja za preteklo leto na elektronski naslov gp.arso-vode@gov.si

Učinek čiščenja v letu 2022 se je preverjal 12 krat v enakih časovnih presledkih in sicer enkrat mesečno. Čistilna naprava je v letu 2022 dosegala predviden učinek čiščenja komunalne odpadne vode. Rezultati preiskanih parametrov so podani v spodnji tabeli.

MONITORING 2022															
Naziv parametra		Mejna vrednost	Številka vzorčenja- mesec												Povprečna vrednost
			1	2	3	4	5	6	7	8	9	10	11	12	
Kol.odp.vode (m ³) na dan vzorčenja	iztok	/	2480	1277	927	2260	1755	2250	1697	1358	1850,	1230	2230	3480	1899,5
Temperatura (°C)	vtok	/	9,4	9,4	9,8	11,2	15,0	19,5	19,4	20,0	20,0	16,7	16,3	10,8	14,8
	iztok	30	11,0	10,1	10,4	11,5	15,8	19,1	20,3	21,2	21,4	17,9	16,7	8,5	14,8
pH	vtok	/	7,5	8,1	8,0	7,9	7,9	6,6	7,4	7,3	7,0	7,6	7,4	7,1	7,5
	iztok	6,5-9	7,5	7,2	7,1	7,1	7,4	7,0	6,9	7,1	6,7	6,8	7,1	7,2	7,1
Neraztopljene snovi (mg/l)	vtok	/													0,00
	iztok	35	42,0	14,00	6,00	10,00	3,00	16,00	81,00	8,00	139,0	14,00	5,000	LOD	27,45
Amonijev dušik (mg/l)	vtok	/													0,00
	iztok	10	5,50	2,600	3,20	3,970	LOQ	13,30	3,290	3,69	1,060	LOQ	2,630	LOQ	3,54
KPK (mg/l)	vtok	/	540	421	244	399	496	357	388	371	475	681	560	157	424
	iztok	110	65	39	29	35	21	40	71	28	123	41	13	10	41
(%)	učinek		88	91	88	91	96	89	82	92	74	94	98	94	89,89
BPK ₅ (mg/l)	vtok	/	200	197	145	192	296	100	170	195	149	305	245	83	190
	iztok	20	20	10	11	9	3	10	11	7	9	5	4	4	9
(%)	učinek		90	95	93	95	99	90	94	96	94	98	98	95	95,27
Celotni fosfor (mg/l)	vtok	/	6,24	6,12	4,54	6,29	6,72	3,68	5,51	6,88	8,55	11,80	6,95	3,28	6,38
	iztok	2	1,43	1,04	1,31	0,37	0,58	5,41	2,67	1,05	3,60	1,74	0,40	0,19	1,60
(%)	učinek		77	83	71	94	91	-47	52	85	58	85	94	94	73,55
Celotni dušik (mg/l)	vtok	/	44,90	49,80	41,10	36,50	58,40	31,90	37,10	59,20	69,70	64,60	46,10	29,20	47,38
	iztok	15	11,9	9,53	5,63	7,73	4,75	1,93	7,79	5,60	14,10	10,40	4,40	4,97	7,19
(%)	učinek		73	81	86	79	92	94	79	90	80	84	90	83	84,02



Vzorec vode odvzet na vtoku in iztoku CČN

Ob postopku čiščenja komunalne odpadne vode nastajajo posamezne vrste odpadkov za katere ima upravljavec izdelane ocene odpadkov. Načini ravnanja z odpadki so opredeljeni v Načrtu gospodarjenja z odpadki, številka CČN/2016. Vrste, količine nastalih odpadkov in prevzemniki odpadkov v letu 2022, so podane spodnji tabeli:

Zp. št.	Klasifikacijska št. odpadka	Naziv odpadka	Letna količina odpadkov (kg)	Prevzemnik odpadkov
1.	19 08 01	OSTANKI NA GRABLJAH IN SITIH	21.764	KOTO d.o.o.
2.	19 08 02	ODPADKI IZ PESKOLOVOV	62,120	CEROZ d.o.o.
3.	19 08 05	BLATO IZ ČIŠČENJA KOMUNALNIH ODPADNIH VODA	301.520	KOTO d.o.o, Ljubljana
4.	19 08 09	MEŠANICE MASTI IN OLJ IZ LOČEVANJA OLJA IN VODE, KI VSEBUJEJO LE JEDILNA OLJA IN MASTI	0	KOTO d.o.o, Ljubljana

Pri obratovanju CČN smo upoštevali določila Uredbe o odvajanju in čiščenju komunalne odpadne vode (Uradni list RS, št. 98/15,76/17 in 194/21)), Uredbe o emisiji snovi in toplote pri odvajanju odpadnih voda v vode in javno kanalizacijo (Ur.l. RS št. 64/12, 64/14 in 98/15) ter Pravilnik o prvih meritvah in obratovalnem monitoringu odpadnih vod ter pogojih za njihovo izvajanje (U.RS št.94/14 in 98/15) ter OVD št. 35402-147/2005, 35441-80/2005 in spremembi št.35444-12/2013, št.35441-20/2016-10. Poročilo o obratovalnem monitoringu za leto 2021, je bilo na predpisanem obrazcu v elektronski obliki, poslano na ARSO v predpisanem roku.

Letne povprečne vrednosti posameznih parametrov očiščene odpadne vode so bile pod dovoljeno mejo za izpust prečiščene vode v vodotok. Mesečne vrednosti posameznih parametrov niso odstopale od mejnih vrednosti. Letni povprečni učinek čiščenja je podan v spodnji tabeli.

Letni povprečni učinek čiščenja (poročanje na ARSO)	
Parameter	%
Po KPK	89,89
Po BPK ₅	95,27
Po celotnem fosforju	73,55
Po celotnem dušiku	84,02

Pri zgoščanju blata smo dosegali predvidene rezultate. Volumen nastalega presežnega blata, z vsebnostjo suhe snovi med 0,4 in 0,6 %, je bil 9.081 m³. V zalogovniku presežnega blata je po usedanju suha snov dosegala v povprečju vrednost 1,7 %. Strojno zgoščeno blato, ki ga je v letu 2022 prevzemalo podjetje KOTO d.o.o., je v povprečju vsebovalo 25 % suhe snovi, ki potrjuje dober postopek zgoščanja.

V Tabeli številka 6 in grafu so prikazane količine nastalega in oddanega blata v postopku čiščenja komunalne odpadne vode po letih. V letu 2022 je količina podobna količini pred vzpostavitvijo sistematičnega odvoza grezničnih gošč. Rezultat nakazuje na verjetnost, da so gošče ob drugem odvozu vsebovale manj suhe snovi, kot so jo ob prvem odvozu v obdobju 2019–2021.

Tabela 6: Količine nastalega blata v letih od 2016 do 2021

Klasifikacijska številka odpadka	Naziv odpadka	LETO/Letna količina blata (kg)						
		2016	2017	2018	2019	2020	2021	2022
19 08 05	BLATO IZ ČIŠČENJA KOMUNALNIH ODPADNIH VODA	307.830	453.820	394.340	740.000	862.880	510.710	301.520

Graf št.1: Količina oddanega blata na leto

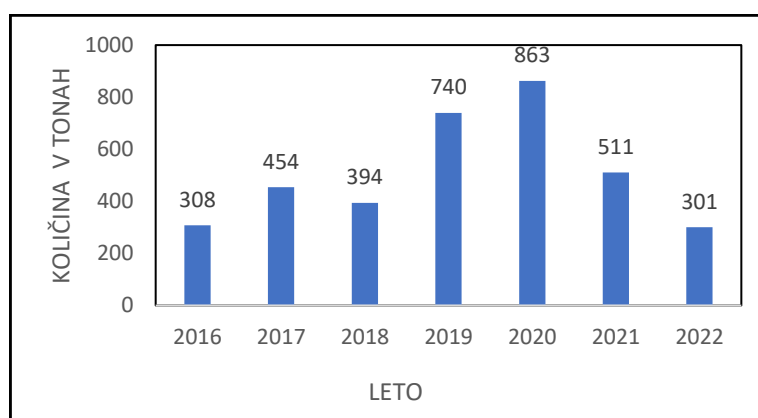

V spodnji tabeli in grafu je prikazana količina prečiščene vode po letih. V letu 2022 je količina manjša kot v predhodnih letih: V letu 2022 je bilo manj padavin in posledično manjši dotok odpadne vode po mešanem kanalizacijskem sistemu, kar je tudi vplivalo na manjšo količino nastalega blata v postopku čiščenja.

Tabela: Količina prečiščene vode

LETO	2016	2017	2018	2019	2020	2021	2022
m ³	1.041.509	1.015.171	1.043.070	1.001.030	947.945	860.288	674.660

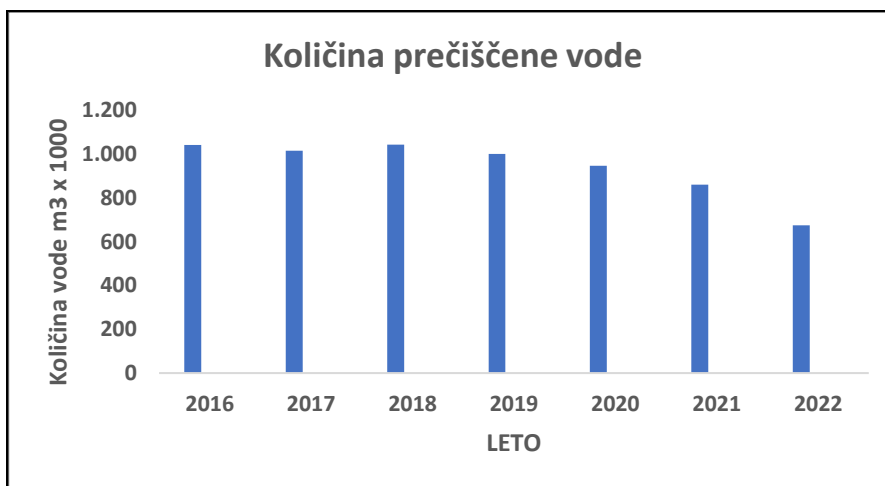

Upravljavec omogoča tudi ogled in predstavitve delovanja CČN vsem občanom, še posebej so dobrodošli otroci iz vrtcev ter učenci in dijaki. Šole so si ogled CČN zapisale v svojih izobraževalnih programih in upravljavec z zadovoljstvom vsaki skupini omogoči ogled s predstavitvijo delovanja. V letu 2022 so si CČN ogledali tudi učenci Osnovne šole Gradec skupaj z učenci ene od osnovnih šol iz Poljske, ki sodelujeta v okviru mednarodne mobilnosti v projektu »Zero waste«



1.3.5. RAVNANJE S KOMUNALNIMI ODPADKI

Storitev ravnanja s komunalnimi odpadki je v letu 2022 na celotnem območju občine Litija in celotnem območju občine Šmartno pri Litiji izvajalo Javno podjetje Komunalno stanovanjsko podjetje Litija, d.o.o. in sicer skladno z določili Odloka o ravnanju s komunalnimi odpadki v Občini Litija (Ur.l.RS, št. 2/02, 55/2011 in 30/17), določili Odloka o ravnanju s komunalnimi odpadki v Občini Šmartno pri Litiji (Ur.l.RS, št. 67/14) in določili Uredbe o obvezni občinski gospodarski javni službi zbiranja komunalnih odpadkov (Ur.l.RS, št. 33/2017, s spremembami).



Zbirni center za komunalne odpadke Šmartno

Na območju občine Litija, s površino 221,4 km², v 107 naseljih biva 15.735 prebivalcev. Na območju občine Šmartno pri Litiji, ki ima površino 94,6 km², pa v 55 naseljih biva 5.729 prebivalcev. (podatki na dan 1.7.2022) Vsi prebivalci so vključeni v sistem zbiranja in odvoza komunalnih odpadkov.

1.3.5.1. Zbiranje in odvoz odpadkov

V letu 2022 je javno podjetje odvoz posameznih frakcij komunalnih odpadkov, nastalih v gospodinjstvih na območju obeh občin, izvajalo po sistemu od vrat do vrat in skladno z urnikom odvoza. Mešane komunalne odpadke (preostenek odpadkov) smo odvažali enkrat na 4 tedne, mešano embalažo na 14 dni, papirno in kartonsko embalažo na 4 tedne, biološko razgradljive odpadke, ki se odvažajo le iz naselij Litija in Šmartno, enkrat tedensko in kosovne odpadke nastale v gospodinjstvih v roku 30 dni po naročilu posameznega povzročitelja



Zbirno mesto pri individualnih hišah



Zbirno mesto za komunalne odpadke pri več stanovanjskem objektu

Iz zbiralnic, kjer se od uvedbe odvoza papirne in kartonske embalaže po sistemu od vrat do vrat, zbira samo še steklena embalaža smo odvoz izvajali na 14 dni. Zabojnike za zbiranje malih gospodinjstevskih aparatov (MGA) in baterij, nameščenih na nekaterih zbiralnicah, je praznila družba ZEOS.



Zbiralnica za OEEO, Tekstil in Odpadno jedilno olje



Zbiralnica za stekleno embalažo in OEEO

Letno akcijo zbiranja nevarnih odpadkov, ki nastajajo v gospodinjstvih, smo izvedli v septembru s premično zbiralnico, v sodelovanju s podjetjem Kemis, ki je imela postanke na vnaprej določenih lokacijah in časovnih terminih po posameznih krajevnih središčih na območju obeh občin. Sočasno je družba ZEOS zbirala tudi odpadno električno in elektronsko opremo



. Premični zbiralnici za nevarne odpadke in OEEO

Na vseh pokopališčih se v nameskih zvonastih zabojskih ločeno zbirajo odpadne nagrobne sveče, ki se odvažajo v povprečju enkrat mesečno.

V zbirnem centeru za komunalne odpadke se v času obratovanja občanom zagotavlja tudi prevzem posameznih frakcij komunalnih odpadkov in izrabljenih avtomobilskih gum.

Za kmetijska gospodarstva zagotavljamo brezplačni prevzem čiste balirne folije v zbirnem centru Šmartno, čeprav se balirna folija ne uvršča med komunalne odpadke. Rezultat brezplačnega prevzema pa je manjša količina balirne folije v mešanih komunalnih odpadkih

1.3.5.2. *Količine zbranih odpadkov na območju občine Litija*

Celeletna količina zbranih odpadkov v letu 2022 je bila 4.713.395 kg. Na CERUZ (Hrastnik) je bilo odpeljanih 1.823.600 (38,69 %) kg mešanih komunalnih odpadkov, ki so bili pred odlaganjem mehansko biološko obdelani. Količina 2.889.795 kg je bila predana drugim zbiralcem v nadaljnjo predelavo, kot ločeno zbrane frakcije, kar predstavlja 61,31% odpadkov. Količine zbranih odpadkov na območju občine Litija, po posameznih frakcijah, so prikazane v spodnji tabeli.

Tabela 1:

Zap.št	ID odpadka	Opis odpadka	Zbrani odpadki (kg)	Prevzemalec
1.	02 01 04	Folija - kmetijstvo	13.920	Plasta d.o.o.
2.	12 01 02	Prah in delci Fe	29.560	Get
3.	15 01 01	Papirna in kartonska embalaža	167.940	Družbe
4.	15 01 02	Plastična embalaža (stiropor)	1.190	Družbe
5.	15 01 06	Mešana embalaža	615.770	Družbe
6.	15 01 07	Steklena embalaža	185.320	Družbe
7.	15 01 11	Kovinska embalaža (spreji...)	182	Kemis
8.	16.01 03	Izrabljene avtomobilske gume	38.000	Slopak
9.	17 01 01	Beton	23.260	Trgograd
10.	17 03 02	Bitumenske mešanice	148.160	Trgograd
11.	17 05 06	Izkopani material	27.160	Trgograd
12.	17 09 04	Mešani gradbeni odpadki	122.680	Trgograd
13.	20 01 01	Papir	240.820	Komteks, Kostak, Salomon
14.	20 01 08	Biol. razgr. kuhinjski odpadki	434.310	Ceruz
15.	20 01 13*	Topila	1.945	Kemis
16.	20 01 21*	Sijalke	667	Zeos
17.	20 01 23*	Zavržena oprema, ki vsebuje klorofluorogljikovodike	12.870	Družbe
18.	20 01 25	Jedilna olja in maščobe	2363	Ganga
19.	20 01 26*	Olja in maščobe	390	Kemis
20.	20 01 27*	Premazi	9.230	Kemis
21.	20 01 29*	Čistila in detergenti	1.261	Kemis
22.	20 01 33*	Baterije in akumulatorji	532	Zeos
23.	20 01 35*	Zavržena električna in elekt. oprema	11.550	Družbe
24.	20 01 36	Zavržena električna in elekt. oprema	40.615	Družbe
25.	20 01 38	Les	278.750	Tisa, Komteks
26.	20 01 39	Plastika	36.980	Komteks
27.	20 01 40	Odpadne kovine	30.200	Komteks
28.	20 02 03	Sveče	15.010	Družbe
29.	20 03 01	Mešani komunalni odpadki	1.823.600	Ceruz
30.	20 03 07	Kosovni odpadki	399.160	Ceruz.
ZBRANI IN PREVZETI			4.713.395	

*- nevarni odpadki

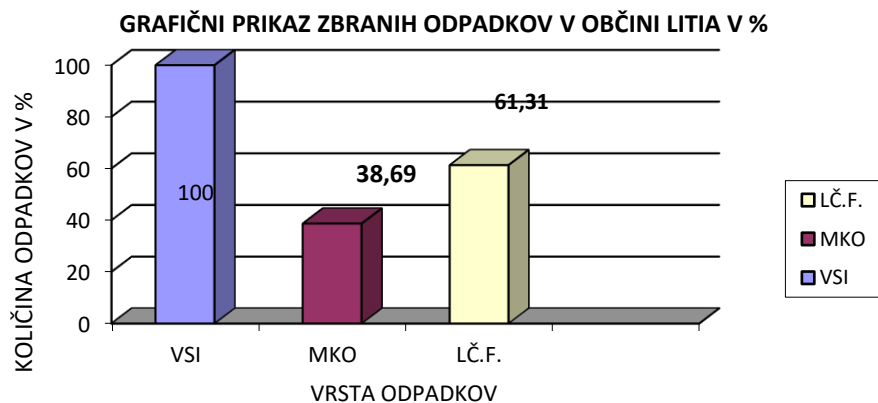

1.3.5.3. *Količine zbranih odpadkov na območju občine Šmartno pri litiji*

Celeletna količina zbranih odpadkov v letu 2022, je bila 1.229.564 kg. Na RCERO Ljubljana je bilo odpeljanih 388.040 kg (31,56 %) mešanih komunalnih odpadkov, ki so bili pred odlaganjem mehansko biološko obdelani. Količina 841.524 kg je bila predana drugim zbiralcem v nadaljnjo predelavo, kot ločeno zbrane frakcije, kar predstavlja 68,44 % odpadkov. Količine zbranih odpadkov na območju občine Šmartno, po posameznih frakcijah, so prikazane v spodnji tabeli.

Tabela 2 :

Zap.št	ID odpadka	Opis odpadka	Zbrani odpadki (kg)	Ravnanje z odpadki
1.	02 01 04	Folija - kmetijstvo	4.880	Plasta d.o.o
2.	12 01 02	Prah in delci Fe	10.380	Get
3.	15 01 01	Papirna in kartonska embalaža	58.996	Družbe
4.	15 01 02	Plastična embalaža (stiropor)	410	Komteks
5.	15 01 06	Mešana embalaža	216.340	Družbe
6.	15 01 07	Steklena embalaža	65.110	Družbe
7.	15 01 11	Kovinska embalaža (spreji...)	63	Kemis
8.	16.01 03	Izrabljene avtomobilske gume	13.350	Slopak
9.	20 01 01	Papir	84.609	Komteks, Kostak, Salomon
10.	20 01 08	Biol. razgr. kuhinjski odpadki	91.730	Ceröz
11.	20 01 13*	Topila	684	Kemis
12.	20 01 21*	Sijalke	235	Družbe
13.	20 01 23*	Zavržena oprema, ki vsebuje klorofluorogljikovodike	4.520	Družbe
14.	20 01 25	Jedilna olja in maščobe	830	Ganga
15.	20 01 26*	Olja in maščobe	138	Kemis
16.	20 01 27*	Premazi	3.239	Kemis
17.	20 01 29*	Čistila in detergenti	443	Kemis
18.	20 01 33*	Baterije in akumulatorji	187	Družbe
19.	20 01 35*	Zavržena električna in elekt. oprema	4.060	Družbe
20.	20 01 36	Zavržena električna in elekt. oprema	14.270	Družbe
21.	20 01 38	Les	97.940	Komteks, Tisa
22.	20 01 39	Plastika	12.990	Komteks
23.	20 01 40	Odpadne kovine	10.610	Komteks
24.	20 02 03	Sveče	5.270	Družbe
25.	20 03 01	Mešani komunalni odpadki	388.040	Rcero Ljubljana
26.	20 03 07	Kosovni odpadki	140.240	Rcero Ljubljana
ZBRANI IN PREVZETI			1.229.564	

*- nevarni odpadki

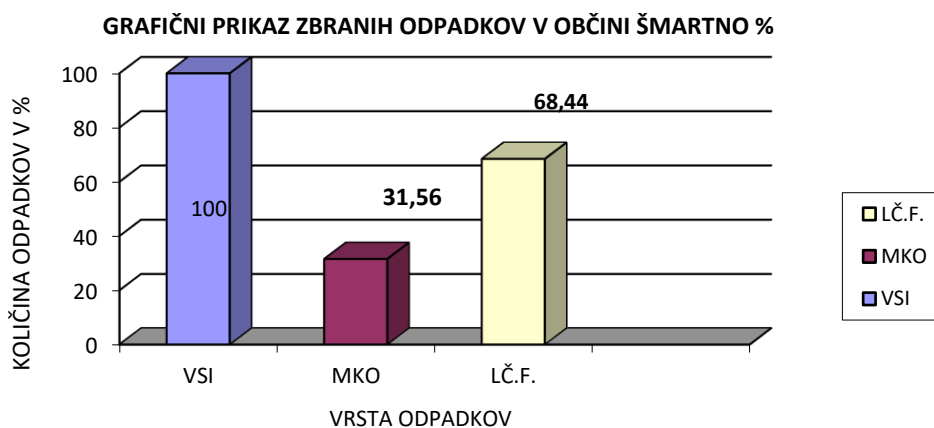

1.3.5.4. *Nadaljnje ravnanje z zbranimi odpadki*

Zbrane mešane komunalne odpadke na območju občine Litija je javno podjetje v letu 2022 odvažalo direktno s smetarskimi vozili v Center za ravnanje z odpadki Zasavje (CEROZ), mešane komunalne odpadke zbrane na območju občine Šmartno pri Litiji pa v RCERO Ljubljana. Biološko razgradljive odpadke, zbrane v mestu Litija in naselju Šmartno, pa javno podjetje, že od uvedbe ločenega zbiranja, odvažata s smetarskimi vozili direktno v CEROZ, kjer poskrbijo za nadaljno predelavo.

Ločeno zbrane frakcije komunalnih odpadkov, kot so papir in papirna embalaža, steklena embalaža, plastična embalaža, sestavljena embalaža in kovinska embalaža, so prevzemale družbe za ravnanje z odpadno embalažo SLOPAK, INTERZERO, SUROVINA, DINOS, RECIKEL in EMBAKOM, po deležih določenih s strani Ministrstva za okolje. V letu 2022 so družbe prevzele celotno zbrano količino odpadne embalaže.

Odpadne nagrobne sveče, so bile prevzete preko skupnih shem zadolženih za prevzem odpadnih nagrobni sveč in sicer Prons, Sveko, Interzero in Zeos. Prevzema niso zagotovile za celotno zbrano količino.

Zbrano odpadno električno in elektronsko opremo (OEEO) smo v zbirnem centru ločili po posameznih frakcijah nato so jih prevzeli pooblaščen prevzemalci in sicer preko shem za ravnanje z odpadno električno in elektronsko opremo Interseroh, Trigana, Slopak in Zeos. V ZC Šmartno je v sodelovanju z družbo ZEOS nameščen tudi kotiček za zbiranje še delujočih električnih aparatov namenjenih za ponovno uporabo



Kotiček za ponovno uporabo v ZC Šmartno

Odpadni les (predvsem odpadno leseno pohištvo) sta odvažali in prevzemali podjetji Tisa in Komteks, proti plačilu stroškov odvoza.

Izrabljene avtomobilske gume, ki se sicer ne uvrščajao med komunalne odpadke, je prevzemalo podjetje GET Inženiring preko pooblaščen družbe SLOPAK, ki komunalnim podjetjem zagotavlja brezplačni prevzem in odvoz iz zbirnih centrov za komunalne odpadke.

Nevarne odpadke je prevzemalo podjetje Kemis na podlagi pogodbe in proti plačilu. Odpadno balirno folijo pa je javno podjetje odvažalo v podjetje Plasta d.o.o

1.3.5.5. *Povzetek ravnanja s komunalnimi odpadki*

Količina vseh zbranih odpadkov v letu 2022 se je v primerjavi z letom 2021 nekoliko povečala. Cilj, da bi bila količina ločeno zbranih frakcij, ki gredo v predelavo 60 %, je bil v letu 2022 sicer dosežen, vendar se v primerjavi z letom 2021 ni povečal.

Rezultati sortirnih analiz mešanih komunalnih odpadkov, žal še vedno izkazuje veliko vsebnost vseh vrst embalaže ter biološko razgradljivih odpadkov. V letu 2022 je sortirne analize izvedel NLZOH Enota Novo mesto, ki ima pridobljeno akreditacijo za vzorčenje odpadkov. V občinah, kjer je število prebivalcev med 5 in 20 tisoč je treba odvzeti dva vzorca letno, torej sta bili za občino Litija in za občino Šmartno izvedeni po dve sortirni analizi.

Javno podjetje mora o rezultatih sortirnih analiz poročati na ARSO do 31. marca tekočega leta za preteklo leto. Do istega datuma je treba na ARSO poročati tudi o nastajanju in zbiranju odpadkov v preteklem letu. Poročanja se izvedejo na portalu IS-Odpadki. Na portalu IS-Odpadki se sprotno, oziroma ob oddaji posamezne frakcije odpadkov, izpolnjujejo tudi elektronski evidenčni listi.

Za doslednejše ločevanje odpadkov bo treba pooprčiti nadzor nad ločenim zbiranjem odpadkov na izvoru. Gospodinjstvom je zagotovljen redni odvoz posameznih frakcij komunalnih odpadkov po sistemu od vrat do vrat, razen steklene embalaže in ni opravičenega razloga, da odpadkov ne bi ločevali. V zbirnem centru za komunalne odpadke pa moramo še bolj dosledno pristopiti k sortiranju kosovnih odpadkov in odpadkov, ki jih povzročitelji sami pripeljejo v zbirni center.

Upravljavec omogoča tudi ogled in predstavitve delovanja zbirnega centra vsem občanom, še posebej so dobrodošli otroci iz vrtcev ter učenci in dijaki.

Javno podjetje je upravljavec odlagališča nenevarnih odpadkov Širjava v zapiranju. V letu 2017 je bilo pridobljeno okoljevarstveno dovoljenje za obratovanje odlagališča nenevarnih odpadkov v obdobju njegovega zaprtja; številka 35467-10/2016-13, dne 13.6.2017 (v nadaljevanju: OVD)..



Bivše Odlagališče nenevarnih odpadkov Širjava s plinjaki opremljeni z BIO filtri



Vrtina za vzorčenje podzemne vode

Upravljavec mora v obdobju 30 let zagotavljati varovanje in vzdrževanje odlagališča, vzdrževanje objektov potrebnih za izvajanje monitoringov ter izvajati meritve na način in v obsegu, kot to določa OVD.

Monitoring emisij snovi v zrak in monitoring podzemnih voda je v letu 2022 izvajal NLZOH - Enota Novo mesto. Monitoring posedkov izvaja Geodstski biro Jože Cestnik s.p., spremembe stanja telesa odlagališča pa spremlja upravljavec. Najpozneje do 31. marca tekočega leta, za preteklo koledersko leto, mora upravljavec na ARSO predložiti poročila o izvajanju predpisanih monitoringov. Poročila v elektronski obliki, po pooblastilu javnega podjetja na elektronski naslov gp.arso@gov.si pošilja, NLZOH Novo mesto, razen poročila o pregledih telesa odlagališča in

monitoring posedkov, ki ga pripravi in pošlje na isti elektronski naslov javno podjetje. Rezultati monitoringov v letu 2022 niso izkazovali prekomernega onesnaženja okolja

1.3.5.6. *Prikaz letnih količin odloženih in oddanih odpadkov v predelavo, primerjava*

OBMOČJE OBČINE LIT I J A

LETO/odpadki (tone)	vsi	odloženi	oddani	odd. v %
2012	4103	2808	1295	31,6
2013	4131	2741	1389	33,6
2014	4332	2792	1540	35,6
2015	4285	2590	1695	39,54
2016	4548	2562	1986	43,67
2017	4057	2064	1993	49,09
2018	4547	2046	2500	55,0
2019	4385	1963	2422	55,2
2020	5035	1801	3234	65,23
2021	4685	1805	2880	61,48
2022	4714	1824	2890	61,31

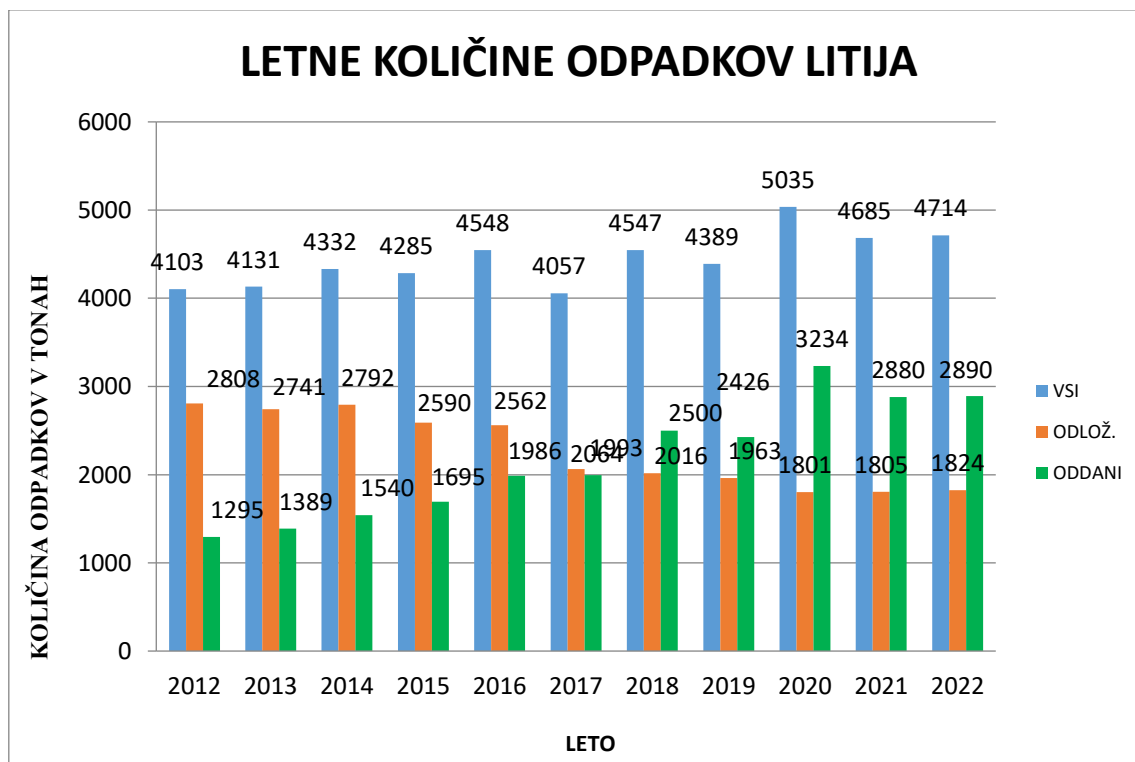

OBMOČJE OBČINE ŠMARTNO PRI LITJI

LETO/odpadki (tone)	vsi	odloženi	oddani	oddani. v %
2012	1101	695	406	36,9
2013	1060	629	431	40,7
2014	1146	647	499	43,5
2015	1062	562	500	47,1
2016	1044	515	529	50,67
2017	1133	532	601	53,17
2018	1245	495	750	60,24
2019	1309	485	824	62,9
2020	1342	369	973	72,49
2021	1400	388	1012	72,26
2022	1230	388	842	68,44

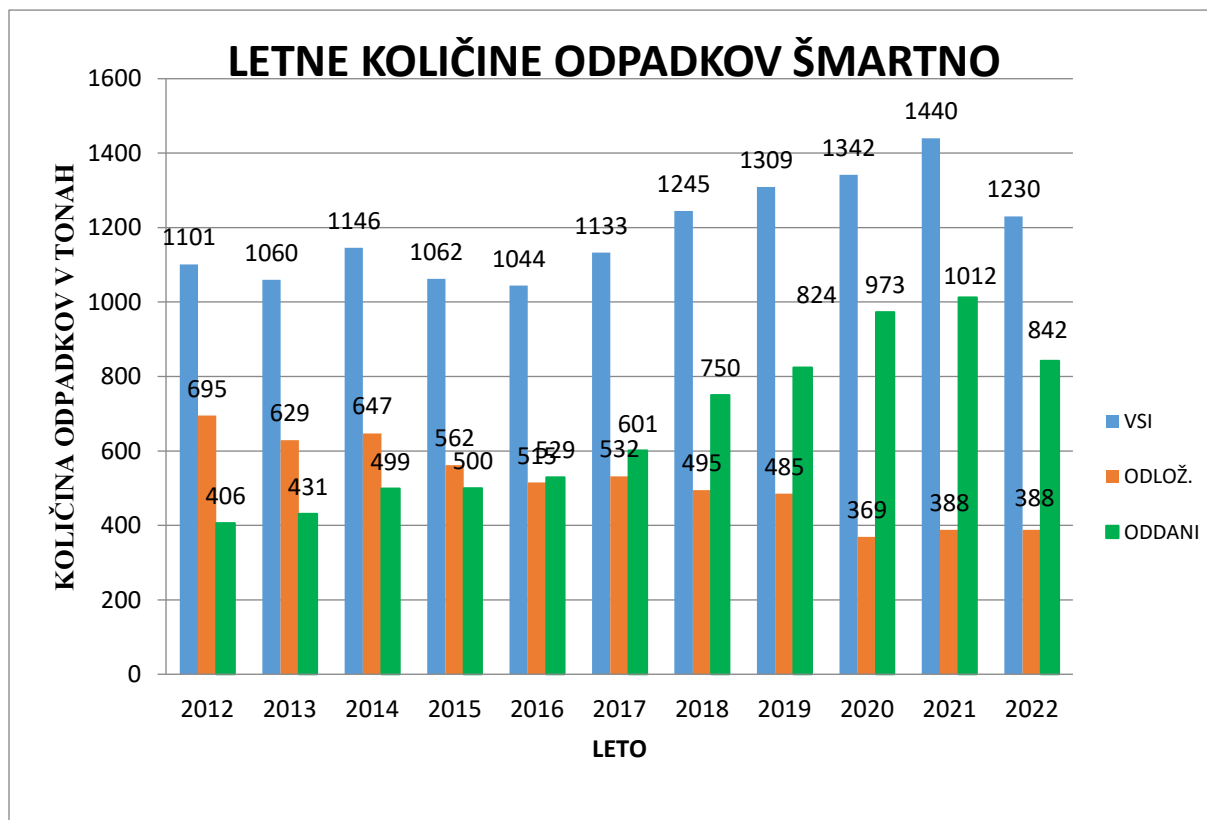

1.3.6. POGREBNA IN POKOPALIŠKA DEJAVNOST

Storitev pogrebne in pokopališke službe je v letu 2022 na območju občine Litija in območju občine Šmartno pri Litiji izvajalo Javno podjetje Komunalno stanovanjsko podjetje Litija, d.o.o., sicer skladno z določili Odloka o pokopališkem redu in javnih pogrebnih svečanostih na območju občine Litija (Ur.l.RS,št.24/1992) in Zakona o pokopališki in pogrebni dejavnosti, Ur. list RS št. V mesecu novembru 2018 pa je bil sprejet nov Odlok o pokopališkem redu v Občini Litija (Ur. List RS št. 72/18) in Odlok o načinu opravljanja obvezne občinske gospodarske javne službe 24-urne dežurne pogrebne službe v občini Litija (Ur. list RS št. 72/2018). Odlok o pokopališkem redu v Občini Šmartno, Ur.list RS št. 27/2018, je bil ravno tako sprejet v letu 2018, enako tudi Odlok o načinu opravljanja obvezne občinske gospodarske javne službe 24-urne dežurne pogrebne službe v Občini Šmartno pri Litiji, Ur. list RS št. 27/2018..

V preteklem letu je pogrebna služba KSP Litija d.o.o., za občini Litija in Šmartno pri Litiji izvajala:

- javno gospodarsko službo 24 urno dežurno pogrebno službo,
- pokopališko dejavnost na pokopališčih Šmartno pri Litiji, Litija in Vače,
- ter pogrebno dejavnost na celotnem območju obeh občin: prevoze in urejanje pokojnikov, organizacija in izvedba pogrebnih slovesnosti in pokopov, urejanje dokumentov in vodenje evidenc in katastrov pokopališč.

KSP Litija je v preteklem letu upravljala s pokopališči:

- a) na pokopališču Litija, katero obsega 891 aktivnih grobov (grobovi oddani v najem), je v letu 2022 smo opravili 47 pokopov: 3 s krsto stali z žaro,
- b) pokopališče Vače obsega 233 aktivnih grobov. V letu 2022 smo opravili 10 žarnih pokopov,
- c) na pokopališču Šmartno pri Litiji, katero obsega 872 grobov, smo v zadnjem letu opravili pokop 68 pokojnikov, od tega 13 klasičnih in 52 žarnih pokopov, ter 3 raztrosov pepela na posebnem območju pokopališča,
- d) na ostalih "vaških" pokopališčih s katerimi upravlja občina Šmartno pri Litiji oziroma krajevne skupnosti v občini Litija smo skupaj opravili še 97 pokopov.

POGREBI V LETU 2020

<i>Pokopališče</i>	<i>Skupno število</i>	<i>Žarni pokop</i>	<i>Klasični pokop</i>	<i>Raztros</i>
<i>Dole pri Litiji</i>	4	3	1	
<i>Gabrovka</i>	17	15	2	
<i>Hotič</i>	6	4	2	
<i>Jablanica</i>	4	4	0	
<i>Javorje</i>	8	6	2	
<i>Konjšica</i>	0	0	0	
<i>Kresnice</i>	18	15	3	
<i>Liberga</i>	4	4	0	
<i>Litija</i>	47	44	3	
<i>Polšnik</i>	7	7	0	
<i>Prelesje</i>	2	2	0	
<i>Primskovo</i>	7	3	4	
<i>Sava</i>	11	11	0	

<i>Široka set</i>	2	1	1	
<i>Šmartno</i>	68	52	13	3
<i>Vače</i>	10	10	0	
<i>Velika Goba</i>	3	3	0	
<i>Velika Štanga</i>	1	1	0	
Skupaj	222	184	35	3

Skupno število pokopanih na zgoraj navedenih pokopališčih je bilo 222 pokopov, od tega 35 klasičnih in 184 žarnih pokopov, pepel 3 pokojnikov je bil pokopan z raztrosom na gomili na pokopališču v Šmartnem pri Litiji.

V letu 2022 smo opravili še 39 prvih prevozov pokojnikov od kraja smrti v hladilnico kjer smo pokojnike predali drugim pogrebnim službam za izvedbo pokopov izven območja naših občin.

Izvršeni so bili tudi prevozi na ISM (sodna medicina) 25 prevozov po nalogu zdravnikov ali policije. Storitev prevoza pokojnikov na odrejeno obdukcijo na ISM zaračunamo neposredno Ministrstvu za zdravje.

Število umrlih se v zadnjih 7 letih povečuje. V zadnjih 7 letih je povprečno število umrlih naraslo iz 10 na 20 umrlih na mesec.

V spodnjem grafu je predstavljeno skupno število opravljenih pokopov (pokopov) na področju Občin Litija in Šmartno pri Litiji za zadnjih 7 let.

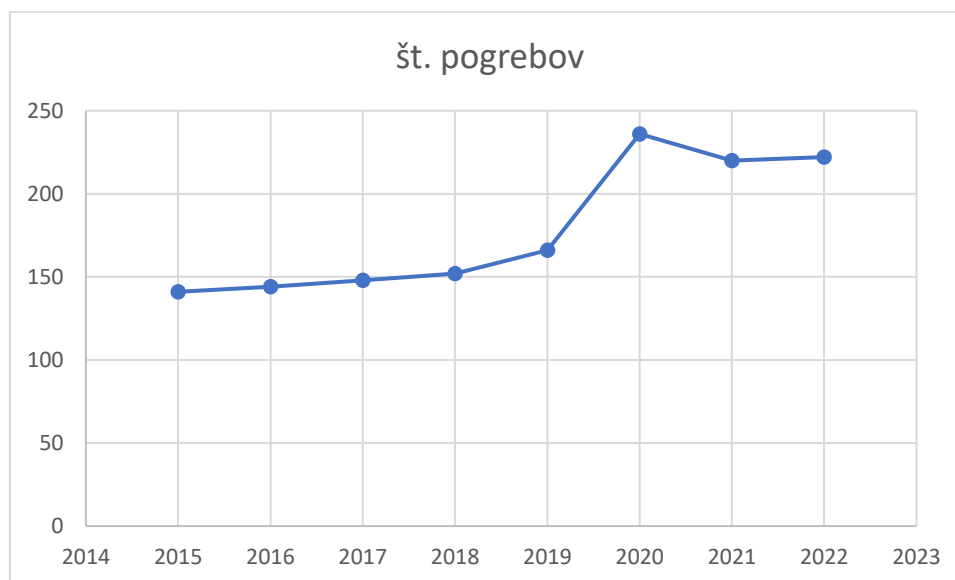

24 urna dežurna služba

Elaborat o oblikovanju cene 24 urne dežurne pogrebne službe je izdelan na naslednjih zakonskih podlagah:

- Zakona o pogrebni in pokopališki dejavnosti (ZPPDej), Uradni list RS, št. 62/2016.
- Odlok o pokopališkem redu v Občini Šmartno pri Litiji, Uradni list RS št. 27/2018,
- Odlok o pokopališkem redu v Litija, Uradni list RS št. 72/2018
- Uredbe o metodologiji za oblikovanje cen 24 urne dežurne službe, Uradni list RS, št. 5/2018.

ZPPDej v 1. odstavku 8 člena določa: '24-urna dežurna služba obsega vsak prevoz od kraja smrti do hladilnih prostorov izvajalca javne službe ali zdravstvenega zavoda zaradi obdukcije pokojnika, odvzema organov oziroma drugih postopkov na pokojniku in nato do hladilnih prostorov izvajalca javne službe, vključno z uporabo le-teh, če ta zakon ne določa drugače.'

Izvajalec 24-urne dežurne službe na območju občine Litija in Šmartno pri Litiji je Javno podjetje Komunalno stanovanjsko podjetje Litija, d.o.o.

24-urna dežurna služba je obvezna občinska gospodarska javna služba, ki se izvaja v skladu z zakonom, ki ureja gospodarske javne službe. 24-urna dežurna služba obsega vsak prevoz od kraja smrti do hladilnih prostorov izvajalca javne službe ali zdravstvenega zavoda zaradi obdukcije pokojnika, odvzema organov oziroma drugih postopkov na pokojniku in nato do hladilnih prostorov izvajalca javne službe, vključno z uporabo le-teh.

Izvajalec 24-urne dežurne službe mora izpolnjevati pogoje iz prve, druge, tretje, šeste, sedme in osme alineje o izpolnjevanju minimalnih pogojev za opravljanje pogrebne dejavnosti. Tako mora izvajalec 24-urne dežurne službe zagotoviti:

- da je registriran za opravljanje pogrebne dejavnosti in ima, če je pravna oseba, dejavnost vpisano v ustanovitveni akt;
- da ima zaposleni najmanj dve osebi;
- da ima najmanj eno posebno vozilo za prevoz pokojnikov, ki se uporablja izključno v te namene;
- da ima najmanj en hladilni prostor za pokojnika;
- da ima najmanj eno transportno krsto;
- da zagotovi ustrezno zaščito zaposlenih v zvezi s higienskimi in zaščitnimi postopki pri ravnanju s pokojniki;

Vlada Republike Slovenije z uredbo določi metodologijo za oblikovanje cen 24-urne dežurne službe. Stroški 24-urne dežurne službe vključujejo stroške prevozov, hladilnih prostorov in druge splošne stroške izvajalca, potrebne za izvajanje te službe. Izvajalec 24-urne dežurne službe mora izpolnjevati zakonske obveze in ravnati v skladu s pokopališkim redom in drugimi predpisi občine ter zagotavljati stalno pripravljenost in odzivnost pri njem zaposlenih delavcev izven polnega delovnega časa v obliki stalne pripravljenosti delavcev na domu.

KSP Litija d.o.o., izpolnjuje vse zakonske zahteve za izvajanje 24 urne dežurne pogrebne službe, z dovoljenjem za opravljanje pogrebne dejavnosti, Ministrstva za gospodarski razvoj in tehnologijo, pridobljenim v letu 2018. Prostor za delo s pokojnikom in hladilnico za hkratno hrambo dveh pokojnikov, imamo urejeno v nekdanjem poslovnem objektu na pokopališču v Litiji. Službo izvajamo izključno z lastnimi sredstvi in zaposlenimi našega podjetja.

1.3.7. VZDRŽEVANJE IN VARSTVO LOKALNIH CEST, JAVNIH POTI, ULIC IN KRAJEVNIH SREDIŠČ

CESTE

Po kategorizaciji občinskih cest v občini Litija je v občini Litija 423,62 km cest, ki so kategorizirane na lokalne ceste, zbirne mestne ceste ali zbirne krajevne ceste, mestne ceste ali krajevne ceste, javne poti v mestu Litija ter javne poti po posameznih KS.

V občini Litija vzdržujemo skupno 423,61 km cest in sicer:

- Lokalnih cest je 155,69 km
- Javnih poti je 250,14 km
- LZ je 6,39 km
- LK je 11,39 km

Zagotavljamo 24 urno dežurno službo na vseh cestah v Občini Litija. V skladu s pravilnikom o rednem vzdrževanju cest izvajamo pregledniško službo na vseh lokalnih cestah.

Na podlagi pogodbe o izvajanju del gospodarske javne službe v Občini Litija za obdobje 01.01.2022 do 31.12.2022 sklenjene med Občino Litija in Javnim podjetjem Komunalnim stanovanjskim podjetjem Litija smo preko celega leta smo izvajali redna vzdrževalna dela na več segmentih. Višina sredstev, ki so bila določena s pogodbo oziroma aneksi so bila:

1. Vzdrževanje lokalnih cest	598.814,00 EUR
2. Vzdrževanje javnih poti in krajevnih središč	170.065,02 EUR
3. Zimska služba na lokalnih cestah (in JP)	250.000,00 EUR
4. Vzdrževanje javnih površin	111.700,00 EUR

Preko celega leta smo izvajali redna vzdrževalna dela:

- gredanje makadamskih cestišč in urejanje bankin,
- spomladansko strojno in ročno pometanje asfaltnih cestišč,
- strojna in ročna košnja brežin ob vseh javnih cestah,
- urejanje mestnih ulic (pesek, listje, vejevje,,),
- odstranjevanje plevela ob pločnikih,
- strojno in ročno čiščenje propustov,
- strojno in ročno čiščenje vtokov, iztokov muld ...,
- odstranjevanje kamenja z voziščnih površin (predvsem v zimskem času – spremembe temperatur)
- obnova talnih označb,
- krpanje udarnih jam asfaltnega vozišča s hladnim asfaltom–porabljeno 24.450 kg (leta 2021 pa 19.775 kg, 86590 kg pa v letu 2020)
- nameščanje prometne signalizacije po odločbah Občine Litija in sicer:
 - 38 kos prometnih znakov, (58 kos v letu 2021, 23 kos v letu 2020)
 - 40 kos drogov (29, v letu 2021, 11 kos v letu 2020)
 - 4 kos dopolnilna tabla (6 kos v letu 2021, 2 kos v letu 2020)
 - 6 kos cestnih ogledal (4 ogledala v letu 2021, 9 kos v letu 2020).
- izvedena je bila strojna košnja brežin in obrezovanje vej

Izvedena večja dela po posameznih KS in MS Litija :

○ MS LIT I J A

- obnova ograje na mostu Litija
- postavitve RF stebrov na Cankarjevi
- izdelava asfaltnih plomb na Ponoviški
- izdelava asfaltnih plomb na Stavbah
- izdelava asfaltnih plomb na Partizanski
- odstranitev nevarnega drevja na LC 208251 Litija – Zavrstnik
- odstranitev nevarnega drevja na LK 208701 Predilnica – Praprošče
- odstranitev nevarnega drevja na JP 709001 Kidričeva – Praprošče
- sanacija propusta in vtočnega jaška na JP 710711 Pokopališka pot I
- obnova zidu pri stopnicah na JP 710711 Pokopališka pot I
- sanacija JP 709821 Zavrstnik – Širmanski hrib – Beden in izdelava propusta
- sanacija JP 710241 Boršnar
- sanacija JP 710261 Ostrež
- gredanje vozišča JP Bajde – Podšentjur
- čiščenje muld in odvodnjavanja med Podkrajem in križiščem za Veliki vrh (4 x letno)
- obrezovanje vej ob javnih cestah
- zamenjave in nove postavitve CP signalizacije
- obnova stopnic Grbinska – Maistrova
- popravilo ograje na igrišču pri zaklonišču

○ KS JEVNICA

- Sanacija LC 069031 odsek Jevnica – Laze
- sanacija udarnih jam z hladnim asfaltom
- ureditev odvodnjavanja Jevnica – Laze (čiščenje z vozilom kanal yet, odstranjevanje naplavin z bagrom)
- obnova JVO pri vrtcu
- Sanacija vozišča LC 208291 Jevnica – Mala Štanga

○ KS KRESNICE

- sanacija JP Mimo OŠ (čiščenje koritnic, navoz tampona, valjanje ...)
- ureditev bankin in iztočnih glav in prelivov na novo asfaltiranem delu LC 08282 Kresnice – Golišče
- obrezovanje vej ob LC 208282 – igrišče – Vehovc
- čiščenje koritnic ob LC Jevnica – Kresnice nad Jelnikar
- čiščenje jarkov na odseku Kresnice – Podšentjur
- sanacija – preplastitev JP 710061 Srednji Kresniški vrh

○ KS RIBČE

- sanacija – preplastitev dela križišča LC 263602 Zg – SP. Ribče in JP 708022 Ribče 34 d
- izdelava propusta na JP 708021 SP. Ribče – Zg. Prekar
- sanacija vozišča z vročim asfaltom JP 708011 Smrek
- obrezovanje vej ob javnih cestah

○ KS HOTIČ

- izdelava izogibališča v Jesenjah
- čiščenje propustov , usedalnikov, muld LC 208011 G2 108 - Zapodje
- sanacija poškodovanih delov LC 208011 ceste
- sanacija – betoniranje bankine na LC 208921 G2 108 – Zg. Hotič
- priprava za asfaltacijo (70 m) JP 708051 Jesenje - Bitiče
- sanacija poškodovanih delov na LC 208061 Hotič – Ponoviče - Pivec
- sanacija poškodovanih delov JP 708071 Konj
- čiščenje muld, propustov na JP 708053 Sp. Hotič - Bitiče
- namestitve novih prometnih znakov

○ KS VAČE

- obnova lesene ograje na Slivni in proti naselju Gora pri Pečah
- sanacija LC 208022 Geoss- Zapodje
- modernizacija JP 710411 Lebek
- postavitve novega nosilca za oglasno tablo JP 710511 Vače pokopališče
- čiščenje propustov kanal-yet Boltija – Vače
- obrezovanje vejevja ob javnih cestah

KS SAVA

- sanacija vozišča Smrekarica
- asfaltna plomba na LC 208071 - Ponoviče - Jug
- preplastitev LC 208071 Sava – križišče Mošnjak
- ureditev parkinga pred pokopališčem
- betonaža bankin gasilski dom
- menjava JVO

○ KS BREG – TENETIŠE

- čiščenje odvodnjavanja Zagorica pri kozolcu
- krpanje bankin LC 208081 Breg – Pleskovec – Zagorica , LC 208091 Grbin – Pleskovec in LC 208082 Pleskovec – Gradiške Laze
- zamenjave in nove postavitve CP signalizacije

○ KS SPODNJI LOG

- zamenjave in nove postavitve CP signalizacije

○ KS KONJŠICA

- sanacija JP 710321 Vodenik – Prevalca - Podkum
- odstranjevanje kamenja, listja, vej, zemlje s cestišča in muld na LC Renke Vodenik (3–4 x letno)
- preplastitev – betonaža bankin na LC 208121 Renke – Vodenik
- obrezovanje vejevja ob javnih cestah

○ KS POLŠNIK

- preplastitev dela vozišča LC 208111 Polšnik – Pasjek – izdelava optike
- sanacija LC 208111 Sopota – Polšnik – Pasjek – elementar
- gredanje LC 208102 Mamolj – Preska
- postavitve lesene ograje na JP 708421 Polšnik – Seruč - Pasjek

- zamenjave CP signalizacije
- asfaltacija JP 708621 Prelesje, JP 708581 Prelesje
- - KS DOLE
 - sanacija – izdelava plomb na LC 425313 Ravne – Gradišče – Dole
 - sanacija udarnih jam + betonaža bankin na LC 208141 Sopota – Dole – Gabrovka
 - zamenjave in nove postavitve CP signalizacije
 - sanacija vozišča LC 208 171 Murnov graben + izdelava propusta
- - KS GABROVKA
 - sanacija – preplastitev LC 208141 Gabrovka – Sopota
 - modernizacije JP 710941 Dolenji Gobnik, JP 709063 Gabrovka 51, JP 709064 Gabrovka 76/71, JP 709065 Moravska gora 9, JP 709074 Klanec
 - namestitev JVO na JP 709051 Simončič – Gabrovka
 - namestitev in zamenjava CP signalizacije

PREMOSTITVENI OBJEKTI

V okviru nalog izvajamo tudi preglede premostitvenih objektov. Mostove Jevnica, Kresnice in Sava pregledujemo 4 x letno. Ob ugotovljenih napakah pripravimo načrt za nadaljnje vzdrževanje.

V letu 2022 smo na mostovih opravili naslednja dela:

- **Most Jevnica**
 - pritrjevanje spojnih vijakov
 - zamenjava povozne konstrukcije (leseni plohi)
 - popravilo odvodnjavanja – žlebovi in odsekovanje vejevja
 - pregled mostu
- **Most Kresnice**
 - zamenjava dotrajanih spojnih vijakov na železni povozni konstrukciji
 - sanacija poškodovane povozne kritine
- **Most Sava**
 - Pritrjevanje povozne konstrukcije (leseni plohi)
 -



ZIMSKA SLUŽBA

V redno vzdrževanje spada tudi zimska služba, ki se izvaja na vseh kategoriziranih cestah v občini Litija (vse LC in JP). Zimska služba se izvaja tudi na vseh javnih površinah (parkirni prostori, pločniki, stopnišča, avtobusne postaje...)

Zimsko službo izvajamo na osnovi Izvedbenega programa zimske službe. Zaradi velikega obsega del KSP Litija ne more zagotoviti izvajanje zimske službe na celotnem območju občine Litija, imamo sklenjenih 15 pogodb s podizvajalci.

Podizvajalci skupaj za izvajanje zimske službe uporabljajo preko 30 vozil opremljenih z zimsko mehanizacijo.

Poleg podizvajalcev nam pri izvajanju zimske službe pomaga tudi Medobčinsko društvo invalidov Litija – Šmartno in sicer z odstranjevanjem snega in ledu s stopnišč v mestu Litija ter s posipanjem teh površin s soljo in peskom.

Pripravljalna dela (posek, postavitve količkov, postavitve znakov za zimsko obdobje ..) se izvedejo pred 15. novembrom.



V letu 2022 je bilo porabljeno 933.855 m³ peska in 247 ton soli (letu 2021 je bilo porabljeno 977 m³ peska in 555 ton soli ,v letu 2020: 691 m³ peska in 273 ton soli).

Izvedena je bila zimska služba z naslednjo opremo:

- kamion MB Actros s posipalcem in snežnim plugom
- kamion MB Unimog s posipalcem in snežnim plugom
- traktor Fendt 208S z nošenim posipalcem in snežnim plugom
- traktor Fendt 309 z nošenim posipalcem in snežnim plugom
- traktor Fendt 309 z nošenim posipalcem in snežnim plugom
- traktor Fendt 312 Vario z nošenim posipalcem in snežnim plugom
- kombi VW LT46 z elektro posipalcem

- kombi VW Crafter
- mini nakladalnik Komatsu SK510 s snežnim plugom za čiščenje pločnikov
- rovokopač Komatsu WB97R za nakladanje posipnih materialov
- vozilo Mazda BT50 z elektro posipalcem za posipanje pločnikov in parkirišč
- snežna freza Honda za čiščenje pločnikov.

Po končani sezoni se odstranijo snežni količki, pregleda se stanje cest (zabeleži se morebitne poškodbe cest, brežin, bankin.), ki bi nastale zaradi izvajanja zimske službe.

Na opremi za zimsko službo je bilo ob koncu sezone izvedeno generalno čiščenje in mazanje ter opravljena vzdrževalna dela.



VZDRŽEVANJE JAVNIH POVRŠIN

V občini Litija vzdržujemo preko 40.000 m² javnih površin - parkov (košnja, zasaditev cvetličnih gredic, obrezovanje živih mej in dreves, čiščenje, zalivanje rož na mostu in nadvozu), vzdržujemo in čistimo otroška igrišča.

V letu 2022 je s pogodbo določen del na zelenicah od dne 1.1.2022 do 31.12.2022 je Medobčinsko društvo invalidov občin Litija in Šmartno pri Litiji izvajalo naslednja dela: košnja, čiščenje, pletje... in odklepanje ter zaklepanje igrišč. MDi skrbi za igrišča na naslednjih lokacijah: igrišče Prvomajska ulica, igrišče Ulica 25. maja, igrišče CKS, igrišče Maistrova ulica, spomenika na Trgu svobode, park osamosvojitve na Valvazorjevem trgu.

Na ostalih javnih površinah smo sami izvajali naslednja dela:

- pobiranje smeti, praznjenje košev za smeti in košev za pasje iztrebke
- pobiranje smeti, praznjenje košev za smeti in košev za pasje iztrebke
- košnje zelenic
- strojno (para) in ročno odstranjevanje plevela
- urejanje živih mej (striženje, pomlajevanje..)
- presejevanje rož na mostu – nadvozu
- odstranjevanje listja, vej
- postavitev novih košev in zamenjava dotrajanih
- strojno in ročno pometanje pločnikov in ostalih površin

1.3.8. POROČILO IZVAJANJA GJS JAVNE RAZSVETLJAVE LIT I J A (JR LIT I J A)REDNO VZDRŽEVANJE

S podpisom pogodbe o opravljanju izbirne GJS vzdrževanja JR v občini Litja smo dne 1.6.2019 prevzeli v redno in intervencijsko vzdrževanje JR v občini Litija.

Vsebina gospodarske javne službe obsega dobavo, postavitve naprav, objektov, omrežja javne razsvetljave, nadzor nad delovanjem omrežja in vzdrževanje obeh semaforiziranih križišč. Dela zajemajo:

- dobava, postavitve in zamenjava svetilk in sijalk s svetilnostjo, ki ustreza obstoječim,
- dobava, postavitve in zamenjava drogov javne razsvetljave in drugih naprav,
- popravilo oziroma menjava sestavnih delov naprav za javno razsvetljavo,
- redno pregledovanje delovanja objektov in naprav vsake 3 mesece,
- intervencije na objektih in napravah javne razsvetljave in svetlobne prometne signalizacije,
- vodenje katastra javne službe in prijav napak na javni razsvetljavi,
- priprava in vodenje odškodninskih postopkov proti povzročiteljem škode na napravah, objektih in omrežju javne razsvetljave,
- vzpostavitev energetskega knjigovodstva in vodenje evidence o porabljeni energiji po posameznih odjemnih mestih,
- vodenje evidence okvar in odprave okvar na sistemu javne razsvetljave,
- izdajanje projektnih pogojev, soglasij in mnenj,
- izdelava elektro energetske analize.

Na javni razsvetljavi se redno opravljajo vsa vzdrževalna dela in varstveni ukrepi za nemoteno delovanje le-te. Med redna vzdrževalna dela spada vzdrževanje dveh semaforjev

INTERVENCIJSKO VZDRŽEVANJE

Vključuje vsa vzdrževalna dela, ki so potrebna za normalno funkcioniranje javne razsvetljave in niso zajeta pod (redno) tekoče vzdrževanje oz. redno izvajanje javne službe javne razsvetljave. Intervencijsko vzdrževanje zajema razna popravila uničenih in dotrajanih delov javne razsvetljave, kot na primer menjava kontaktorjev, foto celic, dotrajanih kandelabrov, izdelava kabelskih spojk, itd.

POROČILO VZDRŽEVANJA JR V OBČINI LIT I J A

Območje izvajanja javne službe JR litija, katera imamo v upravljanju obsega 57 prižigališč z vseh skupaj 1389 svetilkami:

KS	št. prižigališč	KS	št. prižigališč	KS	št. prižigališč
MS Litija	26	KS Gabrovka	4	KS Dole	6
KS Polšnik	4	KS Konjšica	1	KS Sp. Log	1
KS Breg	1	KS Sava	1	KS Vače	4
KS Hotič	3	KS Ribče	2	KS Kresnice	2
KS Jevnica	2				

V sklopu rednega vzdrževanja smo zamenjali:

Sijalke 36 W	136
Dušilka 36W	42
Sijalka 150 W	74
Dušilka 150W	56
lüksomat/fotocelica	3
Betonski drogovnik - 2,6m	2
LED sijalka CESTNA 27-80W, nadomešča 70W sijalko	63

[SISTEM ZA SPOROČANJE NAPAK NA JAVNI RAZSVETLJAVI LIT I J A](#)

S prevzemom v redno in intervencijsko vzdrževanje JR v občini Litija smo vzpostavili sistem za javljanje napak preko naše internetne strani »<http://www.ksp-litija.si/>«, kjer lahko vsak občan sporoči napako na sistemu JR Litija

Prijava okvare na javni razsvetljavi

Sporočite nam okvare na javni razsvetljavi v občini Litija.

Za prijavo okvare, je potrebno izpolniti VSA OZNAČENA (*) POLJA. Ali kontaktirajte odgovorno osebo na centru za prijavo napak javne razsvetljave: Telefon: 01 890 00 10, e-pošta: info@ksp-litija.si

Ime in priimek: *

Telefonska številka: *

»Mobilna številka« naj bo v obliki zapisa »041123 ****«.

Lokacija okvare: *

Opis okvare: *

S tem sistemom vodimo okvare in jih odpravimo v čim krajšem možnem času!

[VEČJA INVESTICIJSKO/VDRŽEVALNA DELA SISTEMA JAVNE RAZSVETLJAVE LIT I J A](#)

V letu 2022 smo poleg rednega in intervencijskega vzdrževanja opravili tudi:

- dograditev KK za predvideno nov JR v Smrekarici do prehoda čez železniško progo,
- dograditev JR na Kidričevi cesti proti Bobku in proti Zg. Logu,
- osvetlitev spomenika Čebelarske pravde pri Tušu v Litiji,
- nova JR v Podšentjurju z samostojnim prižigališčem,
- dograditev JR Sp. Hotič proti Vačam
- zamenjava kandelabrov in luči na mostu čez reko Savo v Litiji
- priklop nove JR za kolesarsko stezo Pump Track na obstoječ sistem JR
- obnova prižigališča JR Bevkova, pri vrtcu Medvedek in ŠRC Ježa pri Mercatorju na Ježi
- ureditev osvetlitve spomenika osamosvojitve v Litiji
- nova JR na Brezovem z samostojnim prižigališčem

1.4. IZVAJANJE TRŽNIH DEJAVNOSTI

Poleg izvajanja javnih služb opravljamo še različne storitve fizičnim in pravnim osebam, ki spadajo med t.i. spremljajoče, dopolnilne oziroma tržne dejavnosti.

Kot tržne dejavnosti v letu 2022 smo izvajali gradbene in druge storitve za občane, Občino Litija, Občino Šmartno pri Litiji in pravne osebe in sicer:

- izvedba hišnih vodovodnih priključkov,
- priključitev vodovoda Podšentjur na vodovod Litija
- gradnja vodovoda Mamolj I.faza,
- gradnja primarnega cevovoda Račica-Velika Štanga
- gradnja vodovoda Leše
- obnove kanalizacije,
- izvedbe kanalizacijskih priključkov za novogradnje,
- ogrevanje v stanovanjskih soseskah,
- upravljali s stanovanjskim in poslovnim fondom,
- izvajali dejavnost ravnanja z odpadki iz gospodarstva,
- izobešali transparente za potrebe občine Litija (8 transparentov) in oglaševanje storitev različnih podjetij (17 transparentov).
- za državne praznike po mestu izobešamo zastave,
- postavitev tržnice Litija (vsako soboto postavitev zapore cest, zagraditev prireditvenega prostora, zagotovitev sence poleti – senčniki, zagotovitev plinskih gobic pozimi...)
- storitve po dogovoru za ZKMŠ Litija – prireditve (postavitev odrov, stolov, postavitev hišk, podestov, el. napeljave...)
- izvajanje zimske službe za različna podjetja v občini (Telekom, Elektro, Merkur, Petrol..)

V letu 2022 smo nadaljevali s trženjem storitev s kombiniranim vozilom za praznjenje greznic in visokotlačno čiščenje kanalizacijskih cevi in cevnih prepustov.

Za različna gradbena podjetja (PIRNAT, GVO, TELEKOM, RAFAEL, TELEG-M, CGP d.d., SiDG d.o.o.,...) smo na podlagi dovoljenj Občine Litija za zaporo občinskih cest izvajali postavitev cestnih zapor.

Sklenjeno imamo pogodbo za izvajanje dežurne službe na plinovodnem omrežju zemeljskega plina v Občini Litija, z upravljavcem plinovodnega omrežja zemeljskega plina Istrabenz plini.

Stroški in prihodki v zvezi s takimi storitvami se spremljajo posebej in se ne obravnavajo kot opravljanje gospodarskih javnih služb.

1.4.1. STANOVANJSKA DEJAVNOST

1.4.1.1. *Občina Litija*

Podjetje skladno s Pogodbo o upravljanju stanovanjskega in poslovnega fonda v lasti Občine Litija, št. 352-1/2018-12, z dne 31.7.2018, podjetje upravlja z nepremičninami.

Občina Litija je na dan 31.12.2022 razpolagala s 104 najemnimi stanovanji, od tega so 3 enote oddane za tržni najem, vse ostale nepremičnine pa so namenjene za neprofitna najemna stanovanja (od tega 9 nepremičnin namenjenim za bivalne enote).

Število in vrsta najemnih stanovanj je razvidno iz spodnje tabele:

<i>Vrsta najemnega stanovanja</i>	<i>Št. enot</i>	<i>oddano</i>	<i>neoddano</i>
<i>NAPROFITNA STANOVANJA</i>	<i>92</i>	<i>88</i>	<i>4</i>
<i>BIVALNE ENOTE</i>	<i>9 stanovanj (v 4 stanovanjskih enotah urejenih 15 sob, (sobivanje), 5 samostojnih enot</i>	<i>Vse oddano, razen 2 sobi (CZB7, Dole 27)</i>	

Neoddana v najem so neprofitna stanovanja:

- Gabrovka 61, stan.št.9: v postopku oddaje (predvidoma januarja 2023 bo oddano v uporabo)
- dve stanovanji v večstanovanjski stavbi CZB 5-7 – potrebna obnove,
- eno stanovanje na Prvomajski ulici 3, Litija: potrebno celovite obnove;

Neprofitna stanovanja se oddajajo v najem po javnem razpisu skladno s Pravilnik o dodeljevanju neprofitnih stanovanj v najem (Uradni list RS, št. 14/04, 34/04, 62/06, 11/09, 81/11 in 47/14). Najemna pogodba za neprofitno stanovanje se sklepa za nedoločen čas. Bivalne enote se oddajo v najem skladno z 88. členom Stanovanjskega zakona (Uradni list RS, št. 69/03, 18/04 – ZVKSES, 47/06 – ZEN, 45/08 – ZVEtL, 57/08, 62/10 – ZUPJS, 56/11 – odl. US, 87/11, 40/12 – ZUJF, 14/17 – odl. US, 27/17, 59/19 in 189/20 – ZFRO). Najemna pogodba za bivalno enoto se sklepa za določen čas z osebami, katerih socialna problematika je najtežja.

Najemniki stanovanj in bivalnih enot so po stanovanjskem zakonu zavezanci za plačevanje neprofitne najemnine. Neprofitna najemnina predstavlja materialno osnovo za upravljanje (gospodarjenje) s stanovanji.

Skladno z Zakonom o spremembah in dopolnitvah Stanovanjskega zakona (SZ-1E), Uradni list RS, št. 90/21, spreminja višina neprofitne najemnine.

Do sedaj je znašala vrednost točke, ki je osnova za izračun neprofitne najemnine, 2,63 EUR.

S 1.7.2021 dalje do 31. 3. 2022 bo vrednost točke znašala 2,92 EUR;

S 1.4.2022 dalje do 31.3.2023 bo vrednost točke znašala 3,21 EUR;

S 1.4.2023 dalje bo vrednost točke znašala 3,50 EUR in se bo usklajevala z rastjo cen življenjskih potrebščin po podatkih Statističnega Urada RS (prvič v marcu 2024).

Nadalje se je z Uredbo o metodologiji za oblikovanje neprofitne najemnine in določitvi višine subvencij najemnin, Uradni list RS, št. 153/21, spremenila višina neprofitne najemnine tudi zaradi spremembe lokacijskega faktorja, ki je sestavni element pri izračunu neprofitne najemnine.

Do sedaj je lokacijski faktor znašal 1,00. S sprejetjem zgoraj navedene uredbe, se je s 1.11.2021 dalje pri izračunu neprofitne najemnine upošteva lokacijski faktor na področju naših občin do 1,03, kar pomeni, da se je zaradi tega višina nekaterih najemnin zvišala še za do 3%. Lokacijski faktor je po uradni dolžnosti določila Geodetska uprava.

Poleg stanovanj upravlja KSP Litija d.o.o. tudi z 15 poslovnimi prostori in garažo v lasti Občine Litija ter z delom stanovanja v katerem ima občina solastniški delež. Najemnina oz. uporaba poslovnih prostorov se obračunava na podlagi sklenjenih najemnih pogodb.

1.4.1.2. Občina Šmartno pri Litiji

Skladno s Pogodbo o prenosu osnovnih sredstev iz poslovnih knjig in opravljanju poslov upravljanja s stanovanji in poslovnimi prostori, št. 361-1/2003-18, z dne 20.11.2015, podjetje upravlja z nepremičninami.

Občina Šmartno pri Litiji je na dan 31.12.2022 razpolagala s 36 najemnimi stanovanji, od tega s 11 nepremičninami namenjenim za bivalne enote, 20 nepremičninami namenjenimi za neprofitna najemna stanovanja, 2 enoti kot tržno najemno stanovanje in 1 enota kot službeno najemno stanovanje.

Število in vrsta najemnih stanovanj je razvidno iz spodnje tabele:

<i>Vrsta najemnega stanovanja</i>	<i>Št. enot</i>	<i>oddano</i>	<i>neoddano</i>
<i>NEPROFITNA STANOVANJA</i>	<i>20</i>	<i>20</i>	
<i>BIVALNE ENOTE</i>	<i>11</i>	<i>8</i>	<i>3</i>

Neprofitna stanovanja se oddajajo v najem po javnem razpisu skladno s Pravilnik o dodeljevanju neprofitnih stanovanj v najem (Uradni list RS, št. 14/04, 34/04, 62/06, 11/09, 81/11 in 47/14). Najemna pogodba za neprofitno stanovanje se sklepa za nedoločen čas. Bivalne enote se oddajo v najem skladno z 88. členom Stanovanjskega zakona (Uradni list RS, št. 69/03, 18/04 – ZVKSES, 47/06 – ZEN, 45/08 – ZVEtL, 57/08, 62/10 – ZUPJS, 56/11 – odl. US, 87/11, 40/12 – ZUJF, 14/17 – odl. US, 27/17, 59/19 in 189/20 – ZFRO). Najemna pogodba za bivalno enoto se sklepa za določen čas z osebami, katerih socialna problematika je najtežja. Najemna pogodba za bivalno enoto se sklepa za določen čas z osebami, katerih socialna problematika je najtežja.

Najemniki stanovanj in bivalnih enot so po stanovanjskem zakonu zavezanci za plačevanje neprofitne najemnine. Neprofitna najemnina predstavlja materialno osnovo za upravljanje (gospodarjenje) s stanovanji.

Skladno z Zakonom o spremembah in dopolnitvah Stanovanjskega zakona (SZ-1E), Uradni list RS, št. 90/21, spreminja višina neprofitne najemnine.

Do sedaj je znašala vrednost točke, ki je osnova za izračun neprofitne najemnine, 2,63 EUR. S 1.7.2021 dalje do 31. 3. 2022 bo vrednost točke znašala 2,92 EUR;

S 1.4.2022 dalje do 31.3.2023 bo vrednost točke znašala 3,21 EUR;

S 1.4.2023 dalje bo vrednost točke znašala 3,50 EUR in se bo usklajevala z rastjo cen življenjskih potrebščin po podatkih Statističnega Urada RS (prvič v marcu 2024).

Nadalje se je z Uredbo o metodologiji za oblikovanje neprofitne najemnine in določitvi višine subvencij najemnin, Uradni list RS, št. 153/21, spremila višina neprofitne najemnine tudi zaradi spremembe lokacijskega faktorja, ki je sestavni element pri izračunu neprofitne najemnine.

Do sedaj je lokacijski faktor znašal 1,00. S sprejetjem zgoraj navedene uredbe, se je s 1.11.2021 dalje pri izračunu neprofitne najemnine upošteva lokacijski faktor na področju naših občin do 1,03, kar pomeni, da se je zaradi tega višina nekaterih najemnin zvišala še za do 3%. Lokacijski faktor je po uradni dolžnosti določila Geodetska uprava.

Poleg stanovanj upravlja KSP Litija d.o.o. tudi s 2 poslovnima prostoroma v lasti Občine Šmartno. Najemina oz. uporaba poslovnih prostorov se obračunava na podlagi sklenjenih najemnih pogodb.

1.4.1.3. Upravljanje več-stanovanjskih in poslovno stanovanjskih stavb

Javno podjetje izvaja storitev upravljanje v 21 stavbah. Storitve opravljamo na podlagi pogodbe z etažnimi lastniki, podjetje pa je vpisano v register upravnikov za vse stavbe v katerih opravlja storitev upravnika.

1.4.1.4. Podjetje upravlja z dvema večjima kotlovnicama

Podjetje upravlja z dvema večjima kotlovnicama moči nad 1MW in sicer na lokaciji Ulica solidarnosti 5, Litija (Rozmanov trg) iz katere se ogreva skupaj 26 več-stanovanjskih in poslovnih stavb, kar je cca 570 enot (stanovanj), skupne zmogljivosti do 1,86MW, ter na lokaciji Jerebova ulica 6 s katere kotlovnice se ogreva večino več-stanovanjskih in poslovno-stanovanjskih stavb v centru mesta Litija, skupna zmogljivost te kotlovnice znaša 2,08MW.

Gospodarjenje s kotlovnicaми je organizirano na podlagi pogodb o gospodarjenju s kotlovnicaми oziroma na podlagi sklepa sodišča (velja za Jerebovo ulico 6). Kotlovnica na Jerebovi ulici 6 pridobiva toploto v večini iz toplovoda iz kotlovnice pri Športni dvorani Litija s katero upravlja Istrabenz Plini d.o.o. Kotlovnica pri Športni dvorani je kogeneracijska toplotna za proizvodnjo električne energije in toplote (ogrevanje).

V kotlovnici na Jerebovi ulici 6 je nameščen še en (rezervni) kotel na kurilno olje, moči 1,0MW, za podporno ogrevanje ob morebitni nezadostni dobavi toplote daljinskega ogrevanja ali izpadu le tega.

KSP Litija d.o.o. skupno gospodari z 8 kotlovnicaми z različnimi tipi ogrevanja: kurilno olje, utekočinjen naftni plin, lesna biomasa (sekanci).

Podjetje ima pridobljena vsa ustrezna dovoljenja in licence za opravljanje energetskih dejavnosti in ustrezno usposobljene kadre.

1.4.2 VZDRŽEVANJE ZEMELJSKEGA PLINOVODA

V letu 2022 smo nadaljevali z izvajanjem pogodbe za izvajanje dežurne službe na plinovodnem omrežju zemeljskega plina v občini Litija z upravljavcem plinovodnega omrežja zemeljskega plina: Istrabenz plini, Plini in plinske tehnologije, d.o.o., Sermin 8a, 6000 Koper.

Poleg izvajanja dežurne službe na plinovodnem omrežju za upravljavca plinovoda izvajamo tudi gradnjo in vzdrževanje priključkov končnih uporabnikov.

1.5. NABAVNA FUNKCIJA IN JAVNA NAROČILA

Zakon o javnem naročanju določa več vrst postopkov, ki jih naročniki lahko uporabimo pri naročanju blaga, storitev in gradenj in sicer glede na vrednost javnega naročila oziroma ali gre za javna naročila, ko je potrebna objava v Uradnem listu Evropske unije.

Javna naročila male vrednosti izvajamo v skladu z internim Pravilnikom o oddaji javnih naročil male vrednosti (za blago in storitve do vrednosti 40.000 EUR in za gradnje do vrednosti 80.000 EUR brez DDV). Te vrste naročil se izvajata na dva načina in sicer:

- Po enostavnem postopku (vrednost brez DDV nižja od 10.000 EUR za blago in storitve ter nižja od 20.000 EUR za gradnje), kjer so se naročila oddala na podlagi naročilnice. Naročnik v tem primeru preveri cene na trgu preko telefona, maila ali interneta. Evidenca naročilnic se vodi preko informacijskega sistema.
- Po postopku zbiranja ponudb (vrednost brez DDV enaka ali nižja od 40.000 EUR za blago in storitve ter enaka ali nižja od 80.000 EUR za gradnje), kjer naročnik k oddaji ponudb pisno ali na kak drug ustrezen način povabi najmanj tri potencialne ponudnike.

V letu 2022 smo izvedli eno javno naročilo, ki smo ga objavili na portalu javnih naročil in sicer:

- Dne 6.1.2022 smo pod oznako JN000088/2022-W01 objavili javno naročilo »Dobava smetarskega vozila za pobiranje, stiskanje in odvoz odpadkov«. Izbran je bil ponudnik EXPRUM d.o.o. s katerim je podpisana pogodba za dobavo smetarskega vozila.

Kot vsako leto smo tudi v letu 2022 posodabljali informacijski sistem podjetja z nabavo nove računalniške opreme (računalniki 7 kos, monitorji 3 kos, tiskalniki 3 kos).

V mansardi smo obnovili dve novi pisarni z vgradnjo strešnih oken in klimatskih naprav. Pisarna 1 v mansardi je bila opremljena tudi z novim pohištvom (mize, predalniki, omare).

Za tri pisarne smo nabavili dezinfektorje in čistilce zraka.

Za potrebe izvajanja dejavnosti podjetja smo nabavili naslednjo novo opremo:

- Diagnostični sistem SNOOPER PLUS
- Dezinfektor in čistilec zraka AIR DOG
- Črpalka WASPPER za vodo
- Zaganjač za zagon vozil in strojev
- Industrijski razvlažilec prostorov WDH – 50B
- Ekostroj ECODISERBO za uničevanje plevela in podrastja
- Mulčer kladivar CERRUTI 80
- Stroj rezalni Stihl TS800
- Pihalec akumulatorski 525 IB
- Smetarsko vozilo Isuzu z nadgradnjo Novarini skupne teže 7500 kg
- Gasilski sesalec Hidra Boy za čiščenje vodohranov
- Valjar NTC 600/ELIP
- Projektor za sejno sobo
- Vibro plošča BW 12/50A BOMAG
- Garnitura za merjenje pretokov

1.6. PRIPRAVLJALCI POROČILA

Vodovod, kanalizacija: Marko Berčon,



Vzdrževanje cest, javnih poti, parkov, gradbena dejavnost: Tomaž Vozelj,



Ekolog: ravnanje z odpadki, kakovost pitne vode, čiščenje odpadne vode: Marta Peršin,



Odvoz odpadkov, pretovarjanje odpadkov: Aleš Mrzelj,



Tehnična služba: Bogdan Ahac,



Javna razsvetljava: Damjan Šifrer,



Upravljanje stanovanj, vzdrževanje IT tehnologije: Milan Klinc,



Kadrovska služba: Marjeta Vrhovec,

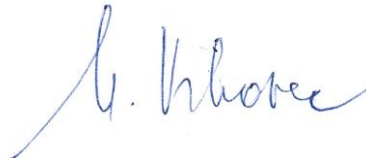

Finančno računovodska služba: Karmen Potisek,



Direktor: Roman Ciglar



03 JAVNO PODJETJE
KOMUNALNO
STANOVANJSKO
PODJETJE
LIT I J A, d.o.o.
Ponoviška cesta 15
1270 Litija

Litija, marec 2022



RAČUNOVODSKO POROČILO ZA LETO 2022



Pripravila:
Vodja finančno računovodskega sektorja:
Karmen Potisek, mag. posl. ved

KAZALO

1	RAČUNOVODSKI IZKAZI	2
1.1	BILANCA STANJA.....	2
1.2	IZKAZ POSLOVNEGA IZIDA	3
1.3	IZKAZ DRUGEGA VSEOBSEGAJOČEGA DONOSA.....	3
1.4	IZKAZ BILANČNEGA DOBIČKA	4
1.5	PREDLOG SKLEPA NADZORNEMU SVETU GLEDE UPORABE BILANČNEGA DOBIČKA	4
2	RAZKRITJA POSTAVK V RAČUNOVODSKIH IZKAZIH	6
2.1	BILANCA STANJA.....	6
2.2	IZKAZ POSLOVNEGA IZIDA	17
2.3	ZABILANČNA EVIDENCA.....	27
3	DODATNA RAZKRITJA NA PODLAGI ZAHTEV SLOVENSKEGA RAČUNOVODSKEGA STANDARDA 32	29
3.1	PRIKAZ SODIL ZA RAZPOREJANJE SPLOŠNIH PRIHODKOV IN SPLOŠNIH STROŠKOV TER ODHODKOV NA POSAMEZNE GJS	31
3.2	PREGLED PORABE SUBVENCIJ PO NAMENIH.....	33
4	IZJAVA O ODGOVORNOSTI	34

1 RAČUNOVODSKI IZKAZI

1.1 BILANCA STANJA

v EUR brez centov

	Leto 2022	Leto 2021	I 22/21
SREDSTVA	3.594.947	3.364.896	107
A. DOLGOROČNA SREDSTVA	1.868.383	1.852.872	101
I. Neopredmetena sredstva in dolgoročne AČR	15.653	15.438	101
1. Dolgoročne premoženjske pravice	15.653	15.438	101
2. Dolgoročne aktivne časovne razmejitev	0	0	
II. Opredmetena osnovna sredstva	1.852.730	1.837.434	101
1. Zemljišča in zgradbe	985.323	1.017.536	97
a) Zemljišča	105.909	105.909	100
b) Zgradbe	879.414	911.627	96
2. Druge naprave in oprema	855.315	819.898	104
3. Opredmetena osnovna sredstva v gradnji in izdelavi	1.722	0	
4. Predujmi za pridobitev opredmetenih osnovnih sredstev	10.370	0	
B. KRATKOROČNA SREDSTVA	1.724.923	1.496.487	115
I. Zaloge	182.500	136.675	134
1. Material	181.436	133.480	136
2. Trgovsko blago	1.064	3.195	33
II. Kratkoročne finančne naložbe	0	0	
III. Kratkoročne poslovne terjatve	1.314.504	1.215.823	108
1. Kratkoročne poslovne terjatve do kupcev	1.139.226	1.110.783	103
2. Kratkoročne poslovne terjatve do drugih	175.278	105.040	167
IV. Denarna sredstva	227.919	143.989	158
C. KRATKOROČNE AKTIVNE ČASOVNE RAZMEJITVE	1.641	15.537	11
<i>Zabilančna sredstva</i>	<i>25.804.643</i>	<i>26.140.445</i>	<i>99</i>
OBVEZNOSTI DO VIROV SREDSTEV	3.594.947	3.364.896	107
A. KAPITAL	1.997.269	1.826.285	109
I. Vpoklicni kapital	510.687	510.687	100
1. Osnovni kapital	510.687	510.687	100
II. Kapitalske rezerve	561.029	561.029	100
III. Rezerve iz dobička	798.168	713.795	112
1. Zakonske rezerve	51.069	46.656	109
2. Druge rezerve iz dobička	747.099	667.139	112
IV. Rezerve, nastale zaradi vrednotenja po pošteni vrednosti	-1.316	-39.185	3
V. Preneseni čisti poslovni izid	0	0	
VI. Čisti poslovni izid poslovnega leta	128.701	79.960	161
B. REZERVACIJE IN DOLGOROČNE PČR	319.927	361.750	88
1. Rezervacije	319.759	361.445	88
2. Dolgoročne pasivne časovne razmejitev	168	305	55
C. DOLGOROČNE OBVEZNOSTI	0	0	
I. Dolgoročne finančne obveznosti	0	0	
Č. KRATKOROČNE OBVEZNOSTI	1.121.947	1.128.626	99
I. Kratkoročne finančne obveznosti	0	0	
II. Kratkoročne poslovne obveznosti	1.121.947	1.128.626	99
1. Kratkoročne poslovne obveznosti do dobaviteljev	802.261	758.205	106
2. Druge kratkoročne poslovne obveznosti	319.686	370.421	86
D. KRATKOROČNE PASIVNE ČASOVNE RAZMEJITVE	155.804	48.235	323
<i>Zabilančne obveznosti</i>	<i>25.804.643</i>	<i>26.140.445</i>	<i>99</i>

1.2 IZKAZ POSLOVNEGA IZIDA

v EUR brez centov

	leto 2022	leto 2021	I 22/21
Čisti prihodki od prodaje	6.562.316	6.289.595	104
- čisti prihodki pridobljeni z opravljanjem javnih služb	4.848.090	4.734.471	102
- čisti prihodki od drugih dejavnosti	1.714.226	1.555.124	110
Usredstveni lastni proizvodi in storitve	0	0	
Drugi poslovni prihodki - s prevrednot. poslovnimi prihodki	120.324	136.627	88
- subvencije	89.556	77.451	116
- drugi poslovni prihodki	30.768	59.176	52
Stroški blaga, materiala in storitev	3.912.815	3.886.621	101
Nabavna vrednost prodanega blaga in stroški porabljenega materiala	1.150.189	1.106.049	104
Stroški storitev	2.762.626	2.780.572	99
- stroški najemnin za infrastrukturo	1.060.156	1.013.270	105
- drugi stroški storitev	1.702.470	1.767.302	96
Stroški dela	2.332.384	2.167.816	108
Stroški plač	1.692.297	1.560.955	108
Stroški pokojninskih in socialnih zavarovanj	313.307	286.419	109
Drugi stroški dela	326.780	320.442	102
Odpisi vrednosti	252.987	239.498	106
Amortizacija	233.024	219.573	106
Prevrednotovalni poslovni odhodki pri neopredmetenih sredstvih in opredmetenih osnovnih sredstev	790	0	
Prevrednotovalni poslovni odhodki pri obratnih sredstvih	19.173	19.925	96
Drugi poslovni odhodki	61.837	61.875	100
Finančni prihodki iz danih posojil	25	251	10
Finančni prihodki iz posojil, danih drugim	25	251	10
Finančni prihodki iz poslovnih terjatev	25.203	32.658	77
Finančni prihodki iz poslovnih terjatev do drugih	25.203	32.658	77
Finančni odhodki iz finančnih obveznosti	0	0	
Finančni odhodki iz poslovnih obveznosti	2.274	819	278
Finančni odhodki iz obveznosti do dobaviteljev	2	13	15
Finančni odhodki iz drugih poslovnih obveznosti	2.272	806	282
Drugi prihodki	47.638	30.668	155
Drugi odhodki	42.186	36.455	116
Davek iz dobička	15.902	10.445	152
Čisti poslovni izid obračunskega obdobja (1+2+3-4-5-6-7+8+9-10-11+12-13-14)	135.121	86.270	157

1.3 IZKAZ DRUGEGA VSEOBSEGajočEGA DONOSA

v EUR brez centov

	leto 2022	leto 2021	I 22/21
Čisti poslovni izid obračunskega obdobja	135.121	86.270	157
Spremembe revaloriz. rezerv iz prevrednotenja opred.osnovnih sredstev			
Spremembe rezerv, nastalih zaradi vrednotenja po pošteni vrednosti			
Dobički in izgube, ki izhajajo iz prevedbe računovodskih izkazov v tujini			
Druge sestavine vseobsegajočega donosa	-3.322	-41.182	8
Celotni vseobsegajoč donos obračunskega obdobja (16+17+18+19+20)	131.799	45.088	292

1.4 IZKAZ BILANČNEGA DOBIČKA

v EUR brez centov

A.	Čisti dobiček poslovnega leta	135.121
B.	Čista izguba poslovnega leta	
C.	Preneseni dobiček	
Č.	Prenesena izguba	-2.007
D.	Zmanjšanje kapitalskih rezerv	
E.	Zmanjšanje rezerv iz dobička	
F.	Povečanje rezerv iz dobička	-4.413
1.	Povečanje zakonskih rezerv	-4.413
G.	Dolgoročno odloženi stroški razvijanja	
H.	Bilančni dobiček	128.701
I.	Bilančna izguba	

1.5 PREDLOG SKLEPA NADZORNEMU SVETU GLEDE UPORABE BILANČNEGA DOBIČKA

Na podlagi Odloka o spremembah in dopolnitvah Odloka o ustanovitvi Javnega podjetja Komunalno stanovanjskega podjetja Litija, d.o.o. (Uradni list RS, št. 52/2016) skupščina odloča o uporabi bilančnega dobička na predlog nadzornega sveta.

Ugotovitev bilančnega dobička

Bilančni dobiček javnega podjetja za leto 2022 znaša 128.701 EUR. Sestavlja ga ostanek dobička tekočega leta po razporeditvi 3,27 % dela v zakonske rezerve in pokritju prenesene izgube, ki izhaja iz odprave aktuarskih dobičkov za zaposlene, ki so se v letu 2022 upokojili.

Dobiček tekočega leta je sestavljen iz poslovnih izidov gospodarskih javnih služb in drugih (tržnih) dejavnosti. Dobiček (zmanjšan za donos) ali izguba, ki je nastala na posameznih dejavnostih obveznih gospodarskih javnih služb, z upoštevanjem poročila iz leta 2020, se mora skladno z uredbo poračunati v okviru cenovnih poračunov v prihodnjih obdobjih.

Pregled poslovnih izidov, ki bodo poračunani v prihodnjih obdobjih v okviru predračunske cene za leto 2024:

- Odvajanje in čiščenje komunalne odpadne vode – dobiček v višini 72.603,65 EUR in sicer v okviru:
 - omrežnine odvajanja na območju občine Litija v znesku -11.118,27 EUR,
 - omrežnine odvajanja na območju občine Šmartno pri Litiji v znesku 51,60 EUR,
 - omrežnine čiščenja preko CCN Litija Šmartno v znesku 5.002,36 EUR,
 - omrežnine – greznice in MKČN v znesku 502,10 EUR,
 - cene izvajanja storitev odvajanja komunalne odpadne vode na območju občine Litija in Šmartno pri Litiji (enotna cena na območju obeh občin) v višini 32.159,06 EUR in
 - cene izvajanja storitev čiščenja komunalne odpadne vode preko CCN Litija Šmartno na območju občine Litija in Šmartno pri Litiji v znesku 46.006,80 EUR;

- Oskrba s pitno vodo – dobiček v višini 2.172,05 EUR in sicer v okviru:
 - omrežnine voda na območju občine Litija v znesku 37.672,06 EUR,
 - omrežnine voda na območju občine Šmartno pri Litiji v znesku -15.516,96 EUR in
 - cene vodarine na območju občine Litija in Šmartno pri Litiji (oblikuje se enotna cena izvajanja storitve) v znesku -19.983,05 EUR;
- Ravnanje s komunalnimi odpadki – izguba v višini -20.374,70 EUR in sicer v okviru:
 - cene javne infrastrukture v znesku -144,10 EUR in
 - cene zbiranja komunalnih odpadkov v znesku -20.230,60 EUR;
- 24-urna dežurna pogrebna služba – dobiček v višini 4.412,66 EUR.

Razporeditev bilančnega dobička

Predlog sklepa:

Bilančni dobiček v višini 128.701 EUR se razporedi v druge rezerve iz dobička.

Obrazložitev sklepa.

Zgoraj navedeni predlog sklepa o delitvi dobička predlagamo zaradi potrebe po izboljšanju izvajanja dejavnosti na področju gospodarskih javnih služb v Občini Litija in Občini Šmartno pri Litiji, nujnosti vlaganja v razvoj javnega podjetja ter vračila del dobička uporabnikom v obliki cenovnega poročila cen obveznih gospodarskih javnih služb v prihodnjih obdobjih oziroma pokritju poslovnih izidov obveznih gospodarskih javnih služb iz leta 2020, ki so bili vračunani v predračunske cene 2022.

2 RAZKRITJA POSTAVK V RAČUNOVODSKIH IZKAZIH

2.1 BILANCA STANJA

Bilanca stanja kaže na dan obračunskega obdobja 31.12.2022 resnično in pošteno sliko premoženjskega stanja javnega podjetja.

SREDSTVA (3.594.947 EUR)

A. DOLGOROČNA SREDSTVA (1.868.383 EUR)

I. Neopredmetena sredstva in dolgoročne aktivne časovne razmejitve (15.653 EUR)

Javno podjetje med neopredmetenimi sredstvi izkazuje naložbe v pravice za uporabo računalniške programske opreme po modelu nabavne vrednosti, zato med letom ni bilo nobenih prevrednotenj.

Naložbe v nabavo pravic za uporabo računalniške programske opreme – informacijskega sistema imajo končno dobo koristnosti in se amortizirajo po amortizacijskih stopnjah 10% in 20%.

Nabavno vrednost, popravke vrednosti na začetku in na koncu obračunske dobe ter spremembe knjigovodske vrednosti od začetka do konca leta kaže preglednica gibanja neopredmetenih sredstev na naslednji strani.

PREGLEDNICA GIBANJA NEOPREDMETENIH OSNOVNIH SREDSTEV ZA LETO 2022

v EUR brez centov

Nabavna oz. revalorizirana vrednost	Premoženjske pravice	Investicije v teku	Skupaj
Stanje 1.1.2022	95.734	4.014	99.748
Povečanja	0	5.437	5.437
Aktivacije	5.437	-5.437	0
Zmanjšanja	-1.338		-1.338
Prevrednotenja - oslabitve	0	0	0
Stanje 31.12.2022	99.833	4.014	103.847
Popravek vrednosti	Premoženjske pravice	Investicije v teku	Skupaj
Stanje 1.1.2022	84.309	0	84.309
Povečanja	0	0	0
Zmanjšanja	-1.338	0	-1.338
Amortizacija	5.221	0	5.221
Prevrednotenja - oslabitve	0	0	0
Stanje 31.12.2022	88.192	0	88.192
Neodpisana vrednost	Premoženjske pravice	Investicije v teku	Skupaj
Stanje 1.1.2022	11.424	4.014	15.438
Stanje 31.12.2022	11.641	4.014	15.655

V letu 2022 je bilo v neopredmetena osnovna sredstva investirano 5.437 EUR. Obračunana amortizacije neopredmetenih osnovnih sredstev je znašala 5.221 EUR. Torej je bilo v letu 2022 investirano 104,13 % sredstev obračunane amortizacije v nakup licence programskega modula IS21 in v nadgradnjo programa Codeks za registracijo delovnega časa. Investicija v aplikacijo katastra pokopališč in iskanja grobov še ni zaključena.

II. Opredmetena osnovna sredstva (1.852.730 EUR)

Javno podjetje opredmetena osnovna sredstva vrednoti po modelu nabavne vrednosti, zato ni prevrednotenja opredmetenih osnovnih sredstev.

Javno podjetje je v letu 2022 v opredmetena osnovna sredstva investiralo 233.518 EUR. Največje investicije v osnovna sredstva so razvidne iz spodnjega pregleda:

Investicije v osnovna sredstva v vrednosti več kot 10.000 EUR	vrednost
Delovno smetarsko vozilo 6,3 m3 ISUZU z dvžnimi rokami	119.330 EUR
Ecostroj ECODISERBO za ekološko uničevanje podrastja in plevela	28.761 EUR
Valjar NTC 600/ELIP Honda GX270 - Eliptični	10.505 EUR

Razmerje med novimi investicijami v opredmetena osnovna sredstva podjetja (233.518 EUR) ter obračunano amortizacijo osnovnih sredstev (227.803 EUR) znaša 1,03, kar pomeni, da je javno podjetje v letu 2022 investiralo 103 % sredstev obračunane amortizacije.

Pregled vseh opredmetenih osnovnih sredstev v lasti javnega podjetja:

Opredmetena osnovna sredstva	31.12.2022	Deleži	v EUR brez centov		
			31.12.2021	Deleži	I 22/21
Zemljišča	105.909	5,72	105.909	5,76	100
Zgradbe	879.414	47,47	911.627	49,61	96
Oprema, drobni inventar in umetniška dela	855.315	46,17	819.898	44,62	104
Opredmetena osn.sred.v gradnji in izdelavi	1.722	0,09			
Predujmi za pridobitev osnovnih sredstev	10.370	0,56			
SKUPAJ	1.852.730	100,00	1.837.434	100,00	101

Javno podjetje med opredmetenimi osnovnimi sredstvi ne izkazuje sredstev, ki so bila financirana z dotacijami oziroma državnimi podporami.

V letu 2022 je javno podjetje plačalo predujem v višini 10.370 EUR za samooskrbno sončno elektrarno mFE 24,40 kW.

Način obračunavanja stroškov amortizacije je opisan pri razkritjih stroškov amortizacije.

Pregled gibanja opredmetenih osnovnih sredstev v letu 2022 kaže preglednica na naslednji strani.

PREGLEDNICA GIBANJA OPREDMETENIH OSNOVNIH SREDSTEV ZA LETO 2022– SREDSTVA V LASTI PODJETJA

v EUR brez centov

Nabavna oz. revalorizirana vrednost	Zemljišča	Zgradbe	Oprema	Investicije v teku	Skupaj
Stanje 1.1.2022	105.909	1.476.513	3.653.406	0	5.235.828
Povečanja	0			233.518	233.518
Aktivacije		223	231.573	-231.796	
Zmanjšanja	0	0	-74.106		-74.106
Prevrednotenja - oslabitve					
Prevrednotenja – okrepitve					
Stanje 31.12.2022	105.909	1.476.736	3.810.873	1.722	5.395.239
Popravek vrednosti	Zemljišča	Zgradbe	Druga oprema	Investicije v teku	Skupaj
Stanje 1.1.2022		564.886	2.833.508		3.398.394
Povečanja življenske dobe					
Prenos sredstev iz Občine Litija na KSP					0
Zmanjšanja		0	-73.317		-73.317
Amortizacija		32.436	195.366		227.802
Prevrednotenja - oslabitve					
Prevrednotenja – okrepitve					
Stanje 31.12.2022		597.322	2.955.557	0	3.552.879
Neodpisana vrednost	Zemljišča	Zgradbe	Druga oprema	Investicije v teku	Skupaj
Stanje 1.1.2022	105.909	911.627	819.898	0	1.837.434
Stanje 31.12.2022	105.909	879.414	855.315	1.722	1.842.360

B. KRATKOROČNA SREDSTVA (1.735.293 EUR)

I. Zaloge (182.500 EUR)

1. Material (181.436 EUR)

Javno podjetje vodi zaloge materiala po sistemu dejanskih cen in obračunava njihovo porabo po FIFO metodi (izčrpavanje zaloge od prve nabave proti zadnji).

Razčlenitev zalog in predstavitev knjigovodskih vrednosti:

v EUR brez centov			
VRSTA ZALOGE	31.12.2022	31.12.2021	I 22/21
Zaloga materiala	172.312	126.254	136
Zaloga drobnega inventarja	9.124	7.226	126
SKUPAJ	181.436	133.480	136

Zaloge materiala se izkazujejo po dejanskih nabavnih cenah, ki vključujejo tudi neposredne stroške nabave. Nakupna cena se zmanjša za dobljene popuste, ki so priznani na fakturi. Cene materiala se na dan 31.12.2022 niso knjigovodsko spreminjale glede na to, da ne gre za bistvene razlike med knjigovodsko in tržno vrednostjo.

Ob koncu leta se vrednost zalog materiala ni usklajevala s tržno vrednostjo, saj ni šlo za pomembne razlike. Komisija za popis materiala je imela nalogo, da ob popisu označi tiste postavke materiala, ki bi bistveno odstopale od tržne vrednosti. V takšnem primeru bi nabavna služba preverila tržno ceno, vendar do teh primerov ni prišlo.

Predujmov za zaloge materiala ob koncu leta javno podjetje ne izkazuje.

Ob popisu zalog materiala je popisna komisija ugotovila za 97 EUR primanjkljajev in za 584 EUR presežkov. Popisna komisija je ugotovila, da je do večine ugotovljenih nepravilnosti pri inventuri prišlo zaradi napak pri izdaji materiala. Ostale razlike so minimalne.

Na podlagi poročila inventurne komisije je odločitev direktorja, da se knjigovodsko stanje zalog uskladi z dejanskim stanjem pri popisu.

2. Trgovsko blago (1.064 EUR)

Javno podjetje v zalogah trgovskega blaga izkazuje zalogo zabojnikov 120 lit in 240 lit, ki so namenjeni prodaji uporabnikom storitve ravnanja s komunalnimi odpadki. Zaloge trgovskega blaga so vrednotene po nabavni ceni, v katero so vključeni vsi neposredni stroški nabave. Nabavna cena se zmanjša za dobljene popuste, ki so priznani na fakturi.

Predujmov za zaloge trgovskega blaga ob koncu leta javno podjetje ne izkazuje.

III. Kratkoročne poslovne terjatve (1.314.504 EUR)

1. Kratkoročne poslovne terjatve do kupcev (1.139.226 EUR)

Javno podjetje izkazuje kratkoročne poslovne terjatve v zneskih, ki izhajajo iz ustreznih listin, ob predpostavki, da bodo plačane.

Javno podjetje izkazuje posebej terjatve iz naslova opravljanja dejavnosti gospodarskih javnih služb in posebej druge terjatve. Javno podjetje svojih terjatev nima posebej zavarovanih.

Javno podjetje med kratkoročnimi poslovnimi terjatvami do kupcev izkazuje naslednje vrste terjatev:

v EUR brez centov			
VRSTE KRATKOROČNIH TERJATEV	31.12.2022	31.12.2021	I 21/20
Kratkoročne terjatve za izdane račune	1.362.299	1.365.994	100
- terjatve do fizičnih oseb	809.310	830.035	98
- terjatve do občin - lastnikov podjetja	385.263	375.133	103
* Občina Litija	374.498	360.404	104
* Občina Šmartno pri Litiji	10.765	14.729	73
- terjatve do pravnih oseb	167.726	160.826	104
Oslabitev kratkoročnih terjatev za izdane rač.	-223.073	-255.211	87
Skupaj kratk. poslovne terjatve do kupcev	1.139.226	1.110.783	103

Iz evidence poslovnih terjatev do kupcev za izdane račune lahko ugotovimo, da se te v primerjavi z letom 2021 niso bistveno spremenile, medtem ko so se oslabitve terjatev zmanjšale kar za 13 %. Terjatev, ki so na dan 31.12.2022 zapadle v plačilo je 422.341 EUR, od tega nad eno leto 222.923 EUR.

Terjatve se po potrebi prevrednotijo zaradi oslabitve, kadar njihova knjigovodska vrednost presega njihovo iztržljivo vrednost. Oslabitev terjatev se v knjigah prikaže kot popravek vrednosti terjatev.

Javno podjetje oblikuje 100 % popravek vrednosti terjatev glede na starost terjatev do kupcev, ki so izkazane na kontu 120 in 1501 v višini vseh tistih odprtih terjatev ob koncu leta, ki so zapadla v plačilo do 31.12.2021.

Gibanje popravka vrednosti terjatev (223.073 EUR):

v EUR brez centov					
Naziv	Začetno stanje	Odpisi	Plačila terjatev	Novi popr. vrednosti	Končno stanje
Popravek vrednosti dvomljivih terjatev	255.211	15.178	41.442	24.482	223.073

Pri terjatvah do občanov iz naslova opravljanja storitev dejavnosti gospodarske javne službe je izterjava dolgov zaradi velikega števila uporabnikov, nizkih zneskov in specifičnih primerov otežkočena.

Pregled terjatev po rokih zapadlosti:

v EUR brez centov

OBD OBJE	Nezapadle	0 - 30	31 - 60	61 - 90	91 - 180	181 - 1 leta	nad 1 letom
Terjatev do fizičnih oseb	418.089	54.447	24.210	16.270	38.823	40.264	217.208
Terjatev do Občine Litija	374.498						
Terjatev do Občine Šmartno	10.765						
Terjatev do drugih oseb	136.606	12.337	5.663	3.536	2.721	1.147	5.715
SKUPAJ	939.958	66.784	29.873	19.806	41.544	41.411	222.923

2. Kratkoročne poslovne terjatve do drugih (175.278 EUR)

Javno podjetje med kratkoročnimi poslovnimi terjatvami do drugih v bilanci stanja izkazuje naslednje vrste terjatev:

v EUR brez centov

VRSTE KRATKOROČNIH TERJATEV	31.12.2022	31.12.2021	I 22/21
Druge kratkoročne terjatve	175.278	105.040	167
* kratkoročni predujem za storitve	1.639	390	420
* kratkoročne terjatve iz poslovanja za tuj račun	84.286	3.956	2.131
* kratkoročne terjatve do državnih in drugih inst.	75.342	75.015	100
* kratkoročne terjatve do rezervnega sklada	13.978	25.646	55
* ostale kratkoročne terjatve	33	33	
SKUPAJ	175.278	105.040	167

Med kratkoročnimi terjatvami za tuj račun izkazujemo stroške investicije obnove fasade za večstanovanjsko hišo Maistrova 6, Litija v višini 83.446 EUR. Investicija je bila etažnim lastnikom obračunana na računih za mesec januar 2023.

IV. Denarna sredstva (227.919 EUR)

Denarna sredstva so skladno s SRS 7 gotovina, knjižni denar, denar na poti in denarni ustrezniki. Denarni ustrezniki so naložbe, ki jih je mogoče hitro oziroma v bližnji prihodnosti pretvoriti v denar kot plačilno sredstvo.

Na dan 31.12.2022 je imelo javno podjetje:

v EUR brez centov

VRSTA DENARNEGA SREDSTVA	31.12.2022	31.12.2021	I 22/21
Knjižni denar na transakcijskih računih	27.919	43.989	63
Denarni ustreznik - finančna naložba	200.000	100.000	200
SKUPAJ	227.919	143.989	158

Denarna sredstva so namenjena za plačilo obveznosti do dobaviteljev, ki zapadejo v januarju 2023 in plačilo plač za december 2022. Z gotovino in čeki javno podjetje ni razpolagalo.

C. KRATKOROČNE AKTIVNE ČASOVNE RAZMEJITVE (1.641 EUR)

Pregled kratkoročnih aktivnih časovnih razmejitev:

v EUR brez centov			
VRSTE AČR	31.12.2022	31.12.2021	I 22/21
Kratkoročno odloženi stroški	409	362	113
Kratkoročno nezaračunani prihodki	1.232	15.166	8
DDV od prejetih predujmov		9	0
SKUPAJ	1.641	15.528	11

Med kratkoročno odloženimi stroški izkazujemo stroške naročnine za časopis za leto 2023 v višini 409 EUR.

Med kratkoročno nezaračunanimi prihodki izkazujemo prihodke za pogrebne storitve, ki so bile izvedene v mesecu decembru 2022 (račun izstavljen v mesecu januarju 2023, ko je bila izvedena pogrebna slovesnost) v znesku 1.189 EUR in dobropis za poračun količin MKO za leto 2022 v znesku 43 EUR.

OBVEZNOSTI DO VIROV SREDSTEV (3.594.947 EUR)

A. KAPITAL (1.997.269 EUR)

Celotni kapital javnega podjetja na dan 31.12.2022 znaša 1.997.269 EUR in se je v letu 2022 povečal za 9,36 %. Povečanje kapitala je rezultat pozitivnega poslovnega izida v letu 2022.

Vse kapitalske postavke se delijo na oba lastnika (Občina Litija in Občina Šmartno pri Litiji) v skladu z deleži v osnovnem kapitalu, ki je določen v Pogodbi o razdružitvi skupnega premoženja občin Litija in Šmartno pri Litiji in Sklepu Okrožnega sodišča v Ljubljani Srg 2005/04433, št. vložka 1/08333/00. Občina Litija ima 73,60% delež kapitala, Občina Šmartno pri Litiji pa 26,40% delež kapitala.

I. Vpoklicani kapital (510.687 EUR)

1. Osnovni kapital (510.687 EUR)

Osnovni kapital je registriran pri Okrožnem sodišču v Ljubljani, Srg 2005/04433, št. vložka 1/08333/00 in znaša 510.687 EUR. Po navedenem sklepu sta ustanovitelja javnega podjetja Občina Litija (ustanovitveni kapital 375.866 EUR) in Občina Šmartno pri Litiji (ustanovitveni kapital 134.821 EUR).

II. Kapitalske rezerve (561.029 EUR)

Kapitalske rezerve na dan 31.12.2022 znašajo 561.029 EUR in sestojijo le iz zneskov odprave splošnega prevrednotovalnega popravka kapitala, ki je bil v letu 2006 prenesen v kapitalske rezerve. Kapitalske rezerve pripadajo vsem družbenikom v skladu z deleži v osnovnem kapitalu.

III. Rezerve iz dobička (798.168 EUR)

1. Zakonske rezerve (51.069 EUR)

Zakonske rezerve morajo skupaj s kapitalskimi rezervami iz 1. do 3. točke 64. člena ZGD-1 dosegati 10 % osnovnega kapitala. Zakonske rezerve znašajo 10 % osnovnega kapitala, zato jih v prihodnje ne bo potrebno oblikovati.

2. Druge rezerve iz dobička (747.099 EUR)

Druge rezerve iz dobička znašajo 747.099 EUR in so bile oblikovane za razvoj podjetja.

IV. Rezerve, nastale zaradi vrednotenja po pošteni vrednosti (-1.316 EUR)

V okviru te postavke bilance stanja izkazujemo aktuarsko izgubo, ki je nastala pri oblikovanju rezervacij iz naslova odpravnin ob upokojitvi.

VI. Čisti poslovni izid poslovnega leta (128.701 EUR)

V poslovnem letu 2022 je javno podjetje ustvarilo čisti dobiček v višini 135.121 EUR, kar predstavlja 6,77 % celotnega kapitala javnega podjetja. Na podlagi 64. člena Zakona o gospodarskih družbah je javno podjetje 3,27 % dobička (4.413 EUR) uporabilo za oblikovanje zakonskih rezerv.

V letu 2022 so bili skladno s SRS 10.35 odpravljeni aktuarski dobički za zaposlene, ki so se v letu 2022 upokojili v višini 2.007 EUR, kar zmanjšuje čisti poslovni izid. Bilančni dobiček na dan 31.12.2022 znaša 128.701 EUR.

B. REZERVACIJE IN DOLGOROČNE PASIVNE ČASOVNE RAZMEJITVE (319.927 EUR)

SRS 10 (2016) se uporablja pri knjigovodskem razvidovanju, obračunavanju in razkrivanju rezervacij. Namen oblikovanja rezervacij je v obliki vnaprej vračunanih stroškov oziroma odhodkov zbrati zneske, ki bodo v prihodnosti omogočili pokritje takrat nastalih stroškov oziroma odhodkov.

Javno podjetje oblikuje rezervacije za odpravnine ob upokojitvi in rezervacije za jubilejne nagrade zaposlenim. Drugih rezervacij javno podjetje ne oblikuje.

1. Rezervacije za odpravnine ob upokojitvi in jubilejne nagrade (319.759 EUR)

Javno podjetje ima na dan 31.12.2022 oblikovane rezervacije za jubilejne nagrade in odpravnine ob upokojitvi v višini 319.759 EUR. Potrebni znesek je izračunal pooblaščen aktuar ob upoštevanju smrtnosti, fluktuacije in pričakovano dolgoročno rast višine odpravnin in jubilejnih nagrad pod naslednjimi predpostavkami:

- nominalna dolgoročna obrestna mera je v skladu z določili standarda ocenjena v višini 4,10 %;
- pričakovana dolgoročna rast višine odpravnin in jubilejnih nagrad je ocenjena na 3,5 %;
- pričakovana smrtnost je upoštevana v skladu s slovenskimi tablicami smrtnosti 2007 ločeno po spolih, s čimer se indirektno upošteva nadomeščanje starejših zaposlencev, ki se upokojijo, z mlajšimi;
- rezervacije so izračunane le za zaposlene za nedoločen čas;
- za vse zaposlene je predpostavljeno, da bodo izkoristili pravico do starostne upokojitve ob dnevu nastopa,

- obveznosti za jubilejne nagrade, do katere bi bil zaposlenec upravičen kasneje, kot bo izpolnil pogoj za starostno upokožitev, niso oblikovane.

2. Dolgoročne pasivne časovne razmejitev (168 EUR)

Javno podjetje je imelo na dan 31.12.2022 za 168 EUR dolgoročnih pasivnih časovnih razmejitev za prispevek v rezervni sklad za stanovanja v večstanovanjskih stavbah v lasti javnega podjetja.

Rezervni sklad morajo skladno z določili Stvarnopravnega zakonika (SPZ, Ur.l.RS št 87/2002) in Stanovanjskega zakona (SZ-1, Ur.l.RS, št. 69/2003) zbirati vsi lastniki stanovanj z namenom poravnave stroškov vzdrževanja in potrebnih izboljšav njihovih stanovanj.

Č. KRATKOROČNE OBVEZNOSTI (1.121.947 EUR)

II. Kratkoročne poslovne obveznosti (1.121.947 EUR)

Med kratkoročnimi poslovnimi obveznostmi so v knjigah izkazani zneski iz ustreznih listin na dan nastanka, ki v primeru kratkoročnih poslovnih dolgov dokazujejo prejem proizvoda ali storitve.

1. Kratkoročne poslovne obveznosti do dobaviteljev (802.261 EUR)

Kratkoročne poslovne obveznosti do dobaviteljev v javnem podjetju obsegajo naslednje postavke:

v EUR brez centov			
KRATKOROČNE POSLOVNE OBVEZNOSTI DO DOBAVITELJEV	31.12.2022	31.12.2021	I 22/21
1. Kratkoročne obveznosti do dobaviteljev za osnovna sredstva	20.231	269	7.521
2. Kratkoročne obveznosti do drugih dobaviteljev v RS	782.030	757.936	103
3. Kratkoročne obveznosti do dobaviteljev v EU	0	0	
SKUPAJ	802.261	758.205	106

Obveznosti do dobaviteljev so se v letu 2022 v primerjavi s prejšnjim letom povečale za 6 %.

2. Druge kratkoročne poslovne obveznosti (319.686 EUR)

Pregled drugih kratkoročnih poslovnih obveznosti:

v EUR brez centov			
DRUGE KRATKOROČNE POSLOVNE OBVEZNOSTI	31.12.2022	31.12.2021	I 22/21
Prejeti kratkoročni predujmi	2.792	51	5.475
Kratkoročne obveznosti za plače	196.263	177.418	111
Kratkoročne obveznosti do države	17.574	33.445	53
- za okoljsko dajatev	25.220	40.154	63
- za obveznosti do države in drugih institucij	-7.646	-6.709	114
Druge kratkoročne obveznosti	103.057	159.507	65
- iz poslovanja za tuj račun	92.443	145.633	63
- druge kratkoročne obveznosti	10.614	13.874	77
SKUPAJ	319.686	370.421	86

Obveznosti do države in drugih institucij so negativne zaradi popravka vrednosti terjatev za DDV.

D) KRATKOROČNE PASIVNE ČASOVNE RAZMEJITVE (155.804 EUR)

Pregled kratkoročnih pasivnih časovnih razmejitev:

v EUR brez centov			
VRSTE AČR	31.12.2022	31.12.2021	I 22/21
Vnaprej vračunani stroški	33.334	19.402	172
Kratkoročno odloženi prihodki:	122.250	28.833	424
* poračuni količin zbiranja odpadkov MKO	79.106		
* poračuni količin zbiranja odpadkov BIO	1.909	6.675	29
* kratkoročno odloženi prihodki	41.235	22.158	186
DDV od danih predujmov	220		
SKUPAJ	155.804	48.235	323

Med vnaprej vračunane stroške javno podjetje izkazuje stroške za vodna povračila glede na načrpano vodo v letu 2022 v višini 3.318 EUR, stroške za vzdrževalna dela na črpališču odvajanja komunalne odpadne vode Sitarješka cesta Č1 v znesku 1.194 EUR, stroške za vzdrževalna dela na črpališču odvajanja komunalne odpadne vode Ponoviška cesta Č3 v znesku 2.499 EUR in stroške neizrabljenih dopustov za leto 2022 v znesku 26.323 EUR.

Med kratkoročno odloženimi prihodki poleg poračunov količin opravljenih storitev GJS zbiranja odpadkov, ki so ločeno prikazani v zgornji tabeli, javno podjetje izkazuje še sorazmerni del prihodkov za sofinanciranje Zavoda za zaposlovanje za vključitev mladih brezposelnih oseb v zaposlitev v znesku 11.264 EUR, zaračunane in še neopravljene geodetske storitve za investicijo vodovod Tirna – Leše ter investicijo vodovod Mamolj I. faza v skupnem znesku 7.603 EUR, zmanjšanje prihodkov za zaračunane storitve investitorju investicije gradbena dela na vodovodu Mamolj – brez naselja Velika Preska I. faza v znesku 20.428 EUR in zmanjšanje prihodkov za izstavljen dobropis v letu 2023 za del storitev, ki so bile izvedene za vzdrževanje javne kanalizacije, torej v breme cen komunalnih storitev.

2.2 IZKAZ POSLOVNEGA IZIDA

PRIHODKI

Računovodska usmeritev

Prihodki se pripoznajo, če je povečanje gospodarskih koristi v obračunskem obdobju povezano s povečanjem sredstev ali z zmanjšanjem dolga in je to povečanje mogoče zanesljivo izmeriti. Prihodki in povečanja sredstev oziroma zmanjšanja dolgov se torej pripoznavaajo hkrati.

Prihodki se pripoznajo ob fakturiranju storitev (hkrati s terjatvami iz naslova prodanih storitev), ker se šteje, da je prodajalec na kupca prenesel vsa tveganja.

Razčlenitev posameznih vrst prihodkov

Razčlenjene so le tiste vrste prihodkov, ki predstavljajo pomembne zneske. V okviru razkrivanja postavk izkaza poslovnega izida, so prihodki razkriti po njihovih naravnih vrstah (razčlenitev po posameznih dejavnostih je prikazana v okviru dodatnih razkritij, ki so določena za javna podjetja).

1. Čisti prihodki od prodaje (6.562.316 EUR)

Pregled čistih prihodkov od prodaje po posameznih vrstah:

v EUR brez centov			
Naziv	Leto 2022	Leto 2021	I 22/21
<i>Čisti prihodki iz dejavnosti javnih služb</i>	<i>4.848.090</i>	<i>4.734.471</i>	<i>102</i>
- čisti prihodki iz omrežnin	1.336.271	1.282.556	104
- drugi čisti prihodki iz javnih služb	3.511.819	3.451.915	102
<i>Čisti prihodki iz tržnih dejavnosti</i>	<i>1.714.226</i>	<i>1.555.124</i>	<i>110</i>
- čisti prihodki od prodaje blaga	13.892	11.197	124
- čisti prihodki iz najemnin	8.100	7.249	112
- drugi čisti prihodki iz tržnih dejavnosti	1.692.234	1.536.678	110
SKUPAJ	6.562.316	6.289.595	104

Prihodki gospodarskih javnih služb in službe v javnem interesu (pokopališka dejavnost) znašajo 4.848.090 EUR, kar pomeni 73,88 % vseh čistih prihodkov od prodaje. Prihodki tržnih dejavnosti znašajo 1.714.226 EUR, kar pomeni 26,12 % vseh čistih prihodkov od prodaje.

3. Drugi poslovni prihodki – s prevrednotovalnimi poslovnimi prihodki (120.324 EUR)

Pregled drugih poslovnih prihodkov – s prevrednotovalnimi poslovnimi prihodki:

v EUR brez centov			
Naziv	Leto 2022	Leto 2021	I 22/21
Subvencije dejavnosti GJS	24.663	31.845	77
Subvencija - vračilo trošarine	280	3.306	8
Subvencija - sofinanciranje Zavoda za zaposlovanje	11.118	14.357	77
Subvencija - refundacija ZZZS	28.453	10.271	277
Prihodki od nagrade in prispevkov invalidov nad kvoto	22.051	17.672	125
Povračilo stroškov za zaposlene (požar, testi Covid)	2.991		
Prevrednotovalni poslovni prihodki (oprema in nepremičnine)	3.607	22.425	16
Prevrednotovalni poslovni prihodki - popravki vred. terjatev	27.161	36.751	74
SKUPAJ	120.324	136.627	88

V letu 2022 je na podlagi Sklepa o subvencioniranju cene omrežnine odvajanja komunalne odpadne vode iz proračuna občine, ki ga je sprejel Občinski svet Občine Šmartno pri Litiji, Občina Šmartno pri Litiji subvencionirala ceno omrežnine odvajanja v višini 30 % potrjene cene.

Subvencij za ostale cene omrežnin dejavnosti gospodarskih javnih služb ni bilo, ker so bile do uporabnikov uveljavljene v višini potrjenih cen na podlagi pripravljenih elaboratov skladno z Uredbo o metodologiji za oblikovanje cen storitev obveznih občinskih gospodarskih javnih služb varstva okolja (Uradni list RS, št. 87/2012).

8. Finančni prihodki iz danih posojil (25 EUR)

Pregled finančnih prihodkov iz danih posojil:

v EUR brez centov				
Konto	Naziv	Leto 2022	Leto 2021	I 22/21
775	Obresti (obročno plačilo)	25	251	
	SKUPAJ	25	251	

9. Finančni prihodki iz poslovnih terjatev (25.203 EUR)

Pregled finančnih prihodkov iz poslovnih terjatev:

v EUR brez centov				
Konto	Naziv	Leto 2022	Leto 2021	I 22/21
7771	Zamudne obresti	25.203	32.658	77
	SKUPAJ	25.203	32.658	77

12. Drugi prihodki (47.638 EUR)

Pregled drugih finančnih prihodkov:

v EUR brez centov				
Konto	Naziv	Leto 2022	Leto 2021	I 22/21
786	Prejete odškodnine (zahtevki zavarovalnici)	34.152	17.141	199
788	Pozitivne evrske izravnave	13	7	186
789	Drugi prihodki (plačane sodne takse, stroški opomina, ipd)	13.473	13.520	100
	SKUPAJ	47.638	30.668	155

STRUKTURA PRIHODKOV

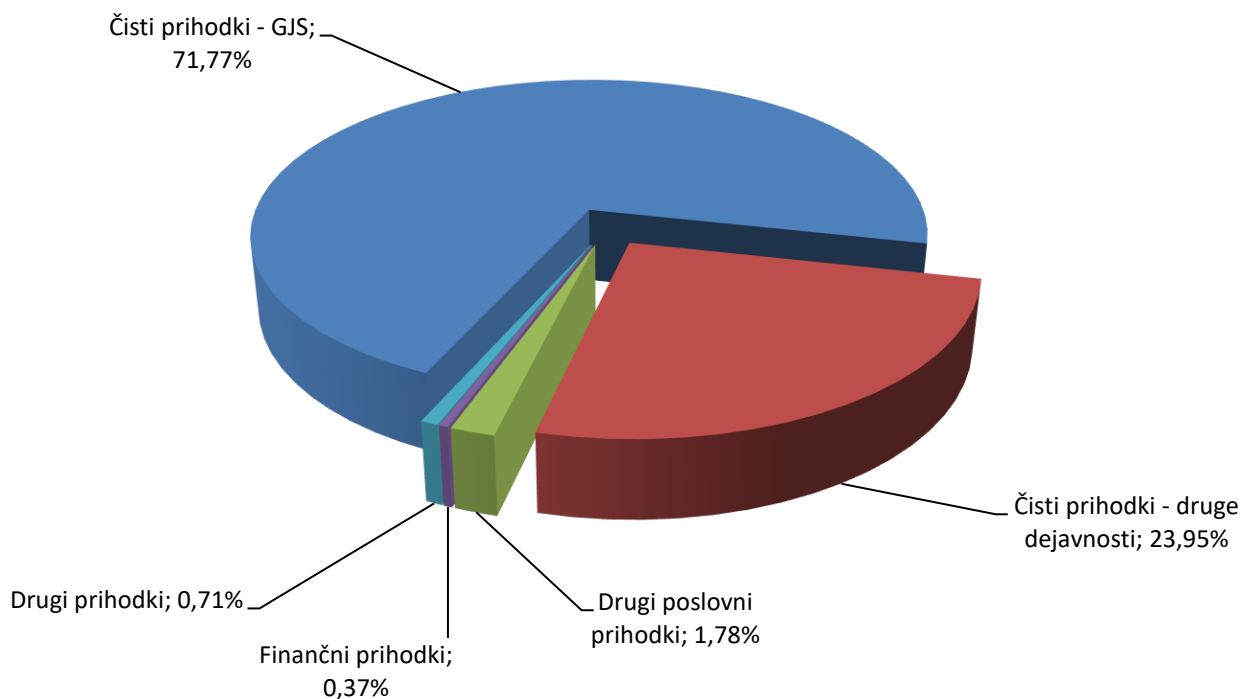

PRIHODKI - delitev glede na zaračunane storitve

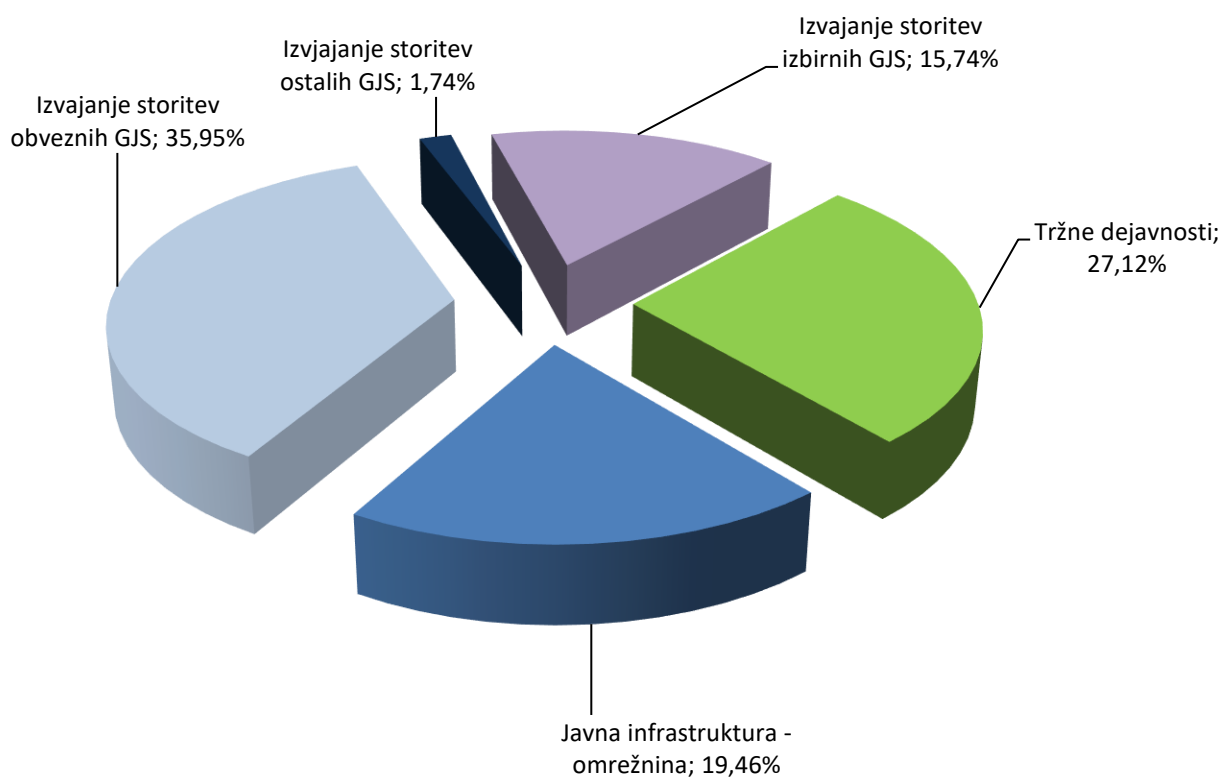

STRUKTURA PRIHODKOV PO DEJAVNOSTIH

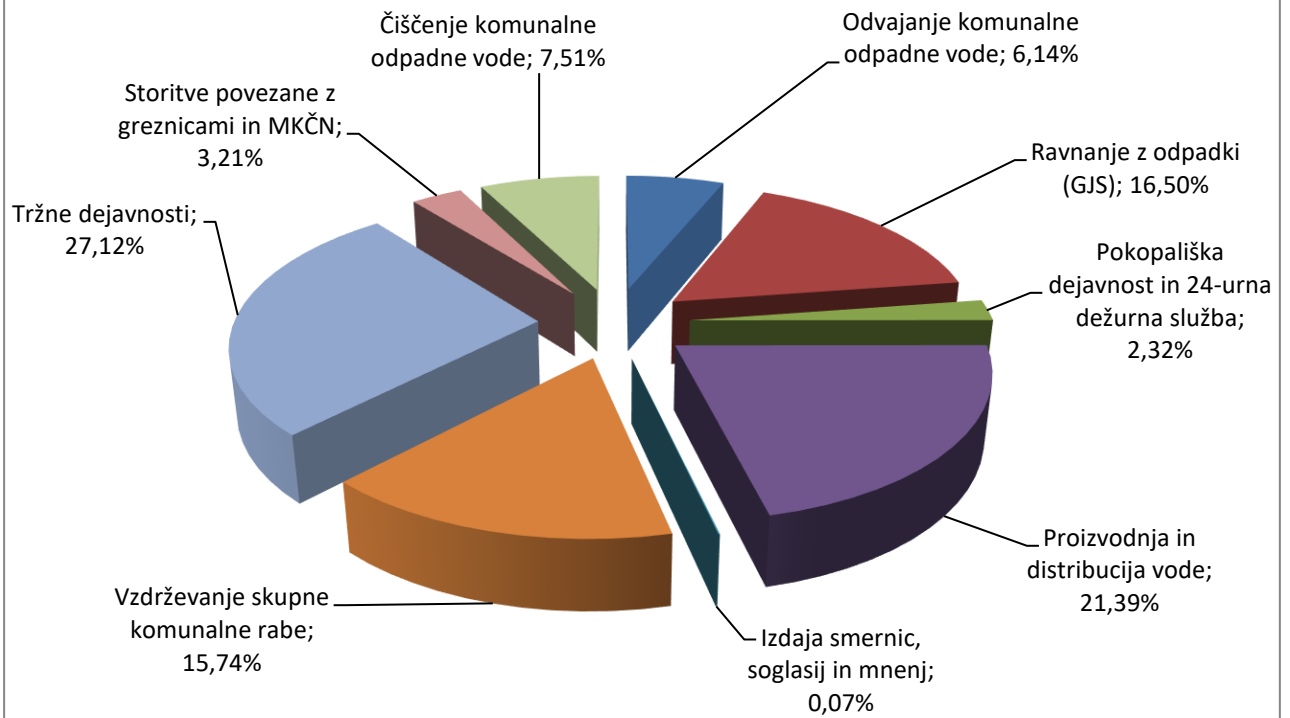

ODHODKI

4. Stroški blaga, materiala in storitev (3.912.815 EUR)

a) Nabavna vrednost prodanega blaga in stroški porabljenega materiala (1.150.189 EUR)

Računovodske usmeritve

Stroški nabavne vrednosti prodanega blaga se izkazujejo kot poslovni odhodki po nakupni ceni, povečani za uvozne in druge nevračljive nakupne dajatve ter neposredne stroške nabave.

Stroški materiala se izkazujejo v skladu s FIFO metodo, to pomeni, da se poraba materiala obračunava po prvih nabavnih cenah (z izčrpavanjem zaloga od prve nabave proti zadnji).

Razčlenitev nabavne vrednosti prodanega blaga in stroškov materiala ter predstavitev knjigovodskih podatkov:

v EUR brez centov				
Konto	Naziv	Leto 2022	Leto 2021	I 22/21
702	Nabavna vrednost prodanega blaga	3.034	3.192	95
400	Stroški materiala	123.853	109.029	114
401	Stroški pomožnega materiala	547.543	591.583	93
402	Stroški energije	283.021	257.362	110
403	Stroški nadomestnih delov za vzdrževanje	73.379	57.269	128
404	Odpis drobnega inventarja	52.269	49.531	106
405	Uskladitev stroškov materiala in DI	-487	-933	52
406	Stroški pisarniškega materiala in strokovne literature	24.010	18.854	127
407	Drugi stroški materiala	43.567	20.162	216
	SKUPAJ	1.150.189	1.106.049	104

Skupni stroški materiala so v primerjavi z letom 2021 povečali za 4 %, predvsem zaradi višjih nabavnih cen. Stroški nadomestnih delov za vzdrževanje so stroški zamenjave poškodovanih ali obrabljenih delov osnovnih sredstev. Drugi stroški materiala so se povišali tudi zaradi nabave materiala za ozaveščanje uporabnikov naših storitev.

b) Stroški storitev (2.762.626 EUR)

K stroškom storitev so vključeni tudi stroški rednega vzdrževanja infrastrukturnih objektov, če pri taki obnovi ne prihaja do pomembnih izboljšav v delovanju teh objektov oziroma do podaljšanje dobe koristnosti celotnega objekta.

Razčlenitev stroškov storitev in predstavitev knjigovodskih podatkov:

v EUR brez centov

Konto	Naziv	Leto 2022	Leto 2021	I22/21
410	Stroški storitev pri proizvodnji proizv., opravljanju storitev	953.473	1.054.461	90
411	Stroški prevoznih storitev	38.976	45.225	86
412	Stroški storitev v zvezi z vzdrževanjem OOS	256.149	251.126	102
del 413	Najemnine za javno infrastrukturo	1.060.156	1.013.270	105
	- v lasti Občine Litija	732.305	684.680	107
	- v lasti Občine Šmartno pri Litiji	327.851	328.590	100
del 413	Druge najemnine	1.739	5.192	33
414	Povračila stroškov zaposlencem v zvezi z delom	5.973	3.553	168
415	Stroški plačilnega prometa, bančnih stor. ter zavarov. premije	90.246	64.704	139
416	Stroški intelektualnih in osebnih storitev	108.469	120.073	90
	- stroški revizije in davčnega svetovanja	7.900	7.000	113
	- stroški drugih intelektualnih in osebnih storitev	100.569	113.073	89
417	Stroški reklame in reprezentance	23.929	23.869	100
418	Stroški storitev fizičnih oseb	92.002	72.306	127
	- stroški sejnin (nadzorni svet)	3.774	2.680	141
	- ostali stroški storitev fizičnih oseb	88.228	69.626	127
419	Stroški drugih storitev	131.515	126.793	104
	SKUPAJ	2.762.627	2.780.572	99

Stroški storitev so se v primerjavi z letom 2021 zmanjšali za 1 %. Iz tabele je razvidno da so se najbolj povečali stroški plačilnega prometa, bančnih storitev in zavarovalne premije, kar je posledica višjih cen bančnih in zavarovalnih storitev.

Stroški drugih intelektualnih in osebnih storitev vključujejo stroške zdravniških pregledov, stroške monitoringa, priprave meteoroloških podatkov in izdelave ocene emisij, stroške analize vode in analize odpadkov, stroške deratizacije ali dezinfekcije, stroške bonitetnih ocen in certifikatov, stroške programskih storitev, stroške storitev varstva pri delu, stroške odvetniških, notarskih in aktuarskih storitev, stroške geodetskih storitev, nadzorov, projektov, stroški pregleda gasilnikov, stroški varovanja objektov, stroške lociranja okvar, meritev, kontrol in podobno.

5. Stroški dela (2.332.384 EUR)

Javno podjetje poleg zakonov upošteva določbe Kolektivne pogodbe komunalnih dejavnosti in določbe Podjetniške kolektivne pogodbe. V skladu z določbami te kolektivne pogodbe in svoje podjetniške kolektivne pogodbe ter drugimi internimi akti je vsako delovno mesto razvrščeno v ustrezni tarifni in plačilni razred in ovrednoteno z ustreznim koeficientom, ki odraža razmerje do najenostavnejšega dela. Plača zaposlenega je sestavljena iz osnovne plače, dodatka za minulo delo, dodatka za stalnost, dodatka za delovne pogoje ter dela plače za poslovno in individualno uspešnost delavcev.

Med stroški dela so prikazana tudi nadomestila, ki so bila refundirana s strani Zavoda za zdravstveno zavarovanje Republike Slovenije in Zavoda za zaposlovanje. V preteklih letih do vključno leta 2019 so se ta nadomestila evidentirala zgolj kot terjatev do ZZZS in obveznost do delavcev za neto nadomestila plač ter obveznosti za plačilo obveznih dajatev.

Povprečna bruto plača na zaposlenega (za delavce, ki prejemajo plačo po kolektivni pogodbi) je za leto 2022 znašala 1.919 EUR in je za 5,18 % nižja od republiškega povprečja. Povprečna bruto plača

vseh zaposlenih je znašala 2.029 EUR in je za 0,26 % višja od republiškega povprečja. Vsem zaposlenim je bil v letu 2022 izplačan regres za letni dopust v bruto znesku 1.406 EUR.

V letu 2022 je bilo obračunano za 1.692.297 EUR bruto plač in nadomestil plač. Stroški pokojninskih zavarovanj so znašali 188.552 EUR, stroški socialnih zavarovanj 124.755 EUR, drugi stroški dela pa 326.780 EUR.

Znesek drugih stroškov dela se sestoji iz naslednjih postavk:

Naziv	v EUR brez centov		
	Leto 2022	Leto 2021	I 22/21
Regres za letni dopust	99.325	97.293	102
Prevozi na delo in iz dela	52.203	53.265	98
Prehrana med delom	105.099	97.083	108
Drugi stroški dela	27.656	31.389	88
Vračunani stroški za neizrabljeni dopust	26.323		
Rezervacije za jub. nagrade in odpravnine ob upokojitvi	16.174	41.412	39
SKUPAJ	326.780	320.442	102

V letu 2022 je javno podjetje med stroške dela vračunalo tudi stroške za neizrabljeni letni dopust zaposlenih (vendar le razliko med neizrabljenim letnim dopustom za leto 2021 in letom 2022).

V letu 2022 je izračun rezervacij za jubilejne nagrade in odpravnine ob upokojitvi izvedel pooblaščen aktuar ob upoštevanju smrtnosti, fluktuacije in pričakovane rasti višine odpravnin in jubilejnih nagrad. Rezervacije za jubilejne nagrade in odpravnine, ki jih bo javno podjetje v prihodnosti izplačal svojim zaposlencem, se oblikujejo skladno s SRS 10. Namen standarda SRS 10 je predpisati obračunavanje in razkrivanje zaslužkov zaposlencev. Standard zahteva, da podjetje pripozna:

- obveznost, ko zaposlenec opravi delo v zameno za zasluzke, ki mu bodo plačani v prihodnosti;
- dohodek, ko podjetje izrabi gospodarsko korist, izhajajočo iz dela, ki ga zaposlenec opravi v zameno za zasluzke, ki mu pripadajo.

Rezervacije za odpravnine in jubilejne nagrade se oblikujejo kot sedanja vrednost obveznosti delodajalca do zaposlenca.

Direktor javnega podjetja je edini član uprave in prejema plačo na podlagi individualne pogodbe o zaposlitvi. Pogodba o zaposlitvi je skladna z Zakonom o prejemkih poslovnih oseb v gospodarskih družbah v večinski lasti Republike Slovenije in samoupravnih lokalnih skupnosti (Uradni list RS, št. 21/10 in 8/11) ter Uredbo o določitvi najvišjih razmerij za osnovna plačila ter višine spremenljivih prejemkov direktorjev (Uradni list RS, št. 34/10). Osnovna plača direktorja se določi v višini povprečne bruto plače podjetja pomnoženo s 3-kratnikom. Poleg osnovne plače direktorju pripada tudi spremenljivi del plače kot ocena uspešnosti dela direktorja v višini največ 10 %. V letu 2022 je bilo direktorju izplačana ½ od 10 % spremenljivega dela plače za leto 2019 in ½ od 10 % spremenljivega dela plače za leto 2021. Spremenljivi prejemek se določi s sklepom organa nadzora po zaključku poslovnega leta. Delo direktorja ocenjuje Nadzorni svet javnega podjetja.

V letu 2022 je bilo izplačanih za 3.774 EUR sejin vključno s prispevki nadzornemu svetu javnega podjetja. Stroški sejin so prikazani med stroški storitev (konto 418).

Nihče od zaposlenih v podjetju v letu 2022 ni vložil nobenih zahtev za kakšna dodatna izplačila na podlagi zakona, kolektivne pogodbe, splošnega akta oziroma pogodbe o zaposlitvi, s katerimi se podjetje ne strinja.

6. Odpisi vrednosti (252.987 EUR)

a) Amortizacija osnovnih sredstev (233.024 EUR)

Amortizacija se obračunava od vrednosti neopredmetenih dolgoročnih sredstev in opredmetenih osnovnih sredstev. Zneski, ki se vračunavajo v nabavno vrednost osnovnih sredstev so prikazani pri razkritjih neopredmetenih dolgoročnih sredstev in opredmetenih osnovnih sredstev. Osnova za amortizacijo je enaka nabavni vrednosti osnovnih sredstev.

Osnovna sredstva podjetja se amortizirajo po stopnjah, ki se določijo ob aktiviranju vsakega posameznega osnovnega sredstva in so po pomembnejših vrstah osnovnih sredstev sledeče:

Skupina osnovnih sredstev	Amortizacijska stopnja
Premoženjske pravice	od 10% do 20%
Gradbeni objekti	od 1,3 % do 4 %
Oprema	od 2,5 % do 33,33 %
Tovorna vozila in gradbena mehanizacija	od 12 % do 25 %
Transportna oprema in osebni avtomobili	od 12,5 % do 30 %
Računalniška oprema	od 20 % do 33,33 %
Drobni inventar	50 %

Pri vseh sredstvih se za obračun stroškov amortizacije za posamezno poslovno leto ter v obračunskih obdobjih znotraj leta uporablja enakomerna časovna metoda.

Pregled obračunane amortizacije:

Naziv	v EUR brez centov		
	Leto 2022	Leto 2021	I 22/21
Premoženjske pravice	5.221	6.235	84
Gradbeni objekti	32.437	32.416	100
Oprema	195.366	180.922	108
Drobni inventar	0	0	0
SKUPAJ	233.024	219.573	106

b) Prevrednotovalni poslovni odhodki pri neopredmetenih sredstvih in opredmetenih osnovnih sredstvih (790 EUR)

Pregled prevrednotovalnih poslovnih odhodkov pri neopredmetenih sredstvih in opredmetenih osnovnih sredstvih:

Konto	Naziv	v EUR brez centov		
		Leto 2022	Leto 2021	I 22/21
7200	Odpisi opredmetenih osnovnih sredstev	790	0	
	SKUPAJ	790	0	

c) Prevrednotovalni poslovni odhodki pri obratnih sredstvih (19.173 EUR)

Pregled prevrednotovalnih poslovnih odhodkov pri obratnih sredstvih:

v EUR brez centov

Konto	Naziv	Leto 2022	Leto 2021	I 22/21
7220	Popravek vrednosti terjatev	18.807	19.925	94
7230	Odpis terjatev	366		
	SKUPAJ	19.173	19.925	96

Javno podjetje je v letu 2022 oblikovalo za 18.807 EUR dvomljivih terjatev, ki vplivajo na poslovni izid leta 2022. To so terjatve, katerih rok od zapadlosti plačila je daljši od enega leta.

7. Drugi poslovni odhodki (61.837 EUR)

Pregled drugih poslovnih odhodkov:

v EUR brez centov

Konto	Naziv	Leto 2022	Leto 2021	I 22/21
480	Dajatve, ki niso odvisne od stroškov dela	60.881	60.048	101
482	Nagrada dijakom in študentom na delovni praksi	956	1.827	52
	SKUPAJ	61.837	61.875	100

Drugi poslovni odhodki predstavljajo 58.158 EUR zaračunanega vodnega povračila s strani Republike Slovenije Ministrstva za okolje in prostor Agencije RS za okolje, 2.702 EUR nadomestilo za stavbno zemljišče, 21 EUR davka na dodano vrednost od inventurnega manjka in 956 EUR za izplačane nagrade dijakom in študentom na obvezni, strokovni praksi.

11. Finančni odhodki iz poslovnih obveznosti (2.274 EUR)

Pregled finančnih odhodkov iz poslovnih obveznosti:

v EUR brez centov

Konto	Naziv	Leto 2022	Leto 2021	I 22/21
745	Obresti iz obveznosti do dobaviteljev	2	13	
7460	Obresti od prepozno plačanih prisp., davkov	2	12	17
7461	Obresti za rezervacije odpravnin in jub. nagrad	2.270	794	286
	SKUPAJ	2.274	819	278

13. Drugi odhodki (42.186 EUR)

Pregled drugih odhodkov:

v EUR brez centov

Konto	Naziv	Leto 2022	Leto 2021	I 22/21
753	Odškodnine	3.499	2.434	144
7590	Takse in stroški izvršilnih postopkov	2.850	2.289	125
752,755,758,759	Drugi odhodki	35.837	31.732	113
	SKUPAJ	42.186	36.455	116

STRUKTURA STROŠKOV IN ODHODKOV

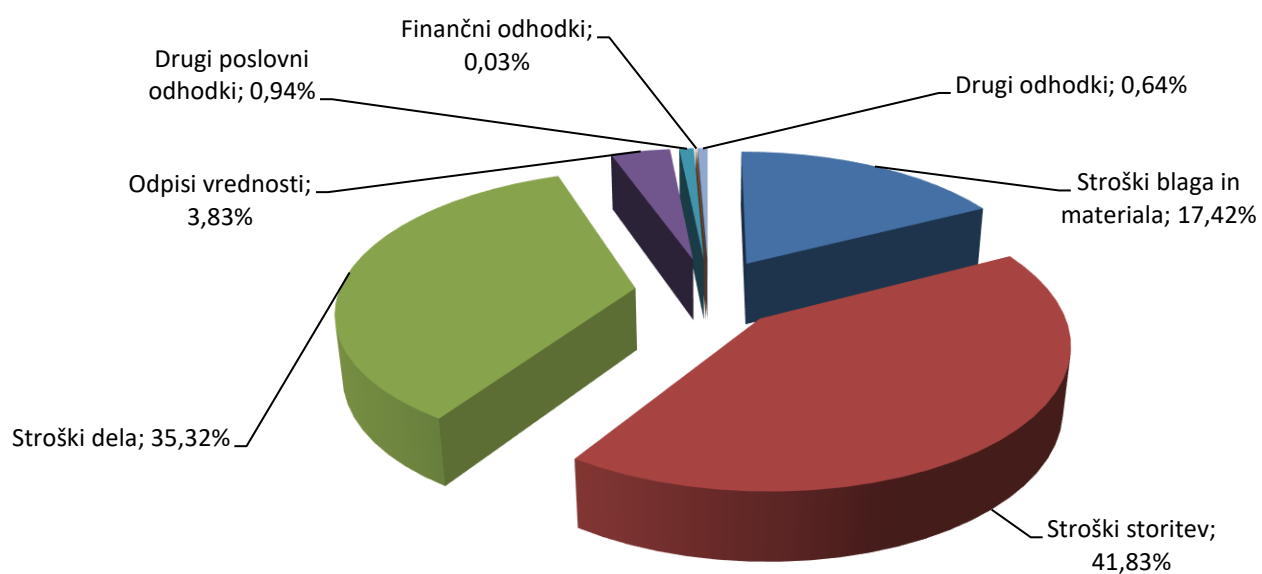

2.3 ZABILANČNA EVIDENCA

Javno podjetje v okviru zabilančne evidence izkazuje:

1. Sredstva rezervnega sklada in
2. Vrednost osnovnih sredstev gospodarskih javnih služb, ki jih ima v najemu.

Sredstva rezervnega sklada (293.301,36 EUR)

Javno podjetje je kot upravnik nekaj večstanovanjskih hiš v občini Litija in občini Šmartno pri Litiji skladno s Stvarnopravnim zakonikom (SPZ, Ur. l. RS št. 87/2002) in Stanovanjskim zakonom (SZ-1, Ur. l. RS, št. 69/2003) dolžan od lastnikov stanovanj pobirati in voditi evidenco sredstev rezervnega sklada. Evidenco o zaračunanih, plačanih in porabljenih sredstvih rezervnega sklada javno podjetje evidentira v zabilančnih evidencah.

Sredstva rezervnega sklada so premoženje etažnih lastnikov. Javno podjetje vodi evidenco stanja sredstev rezervnega sklada za vsako večstanovanjsko hišo posebej. Lastniki stanovanj in poslovnih prostorov prejmejo ločen račun za prispevek rezervnega sklada, tako da plačujejo sredstva rezervnega sklada na ločeni transakcijski račun rezervnega sklada.

V letu 2022 je bilo:

		v EUR
1.	Stanje dolžnikov za prispevek rezervnega sklada na dan 1.1.2022	11.880,74
2.	Obračunani prispevek rezervnega sklada v letu 2022	88.115,32
3.	Plačani prispevek rezervnega sklada v letu 2022	88.852,44
4.	Dolžniki za prispevek rezervnega sklada na dan 31.12.2022	11.143,62
5.	Stanje na transakcijskem računu rezervnega sklada 31.12.2022	262.157,74
6.	Dani predujem iz sredstev RS za obnova fasade Maistrova 6	20.000,00
7.	Terjatve rezervnega sklada do KSP Litija d.o.o.	0,00
8.	Obveznosti za kredite etažnih lastnikov	-41.760,18
9.	Obveznosti rezervnega sklada do KSP Litija d.o.o. (nepl. rač. dobav., ipd.)	-13.977,87
10.	Ostane sredstev rezervnega sklada na dan 31.12.2022	226.419,69

Vrednost osnovnih sredstev gospodarskih javnih služb v najemu (25.511.341,87 EUR)

Javno podjetje pri opravljanju storitev dejavnosti obveznih gospodarskih javnih služb oskrbe s pitno vodo, odvajanje in čiščenje komunalne odpadne vode ter ravnanja s komunalnimi odpadki uporablja javno infrastrukturo (osnovna sredstva), ki jo ima v upravljanju od Občine Litija in Občine Šmartno pri Litiji. Za ta osnovna sredstva javno podjetje plačuje mesečno najemnino v višini amortizacije teh osnovnih sredstev. Osnova za izračun najemnine je amortizacija preteklega leta.

Pregled osnovnih sredstev gospodarskih javnih služb, ki jih ima javno podjetje v najemu na dan 31.12.2022:

v EUR			
OBČINA LITIJ	Nabavna vrednost	Popravek vrednosti	Sedanja vrednost
Oskrba s pitno vodo	16.600.275,93	9.343.513,93	7.256.762,00
Gradbeni objekti	4.067.137,68	2.241.848,50	1.825.289,18
Druge nepremičnine	11.179.935,56	6.152.091,22	5.027.844,34
Oprema	1.353.202,69	949.574,21	403.628,48
Odvajanje in čiščenje kom.odp.vode	13.470.131,62	3.753.356,02	9.716.775,60
Gradbeni objekti	1.652.797,45	311.756,17	1.341.041,28
Druge nepremičnine	10.349.847,98	2.411.263,06	7.938.584,92
Oprema	1.467.486,19	1.030.336,79	437.149,40
Ravnanje s komunalnimi odpadki	49.131,80	49.131,80	0,00
Druge nepremičnine	24.436,66	24.436,66	0,00
Oprema	24.695,14	24.695,14	0,00
Pokopališka dejavnost	1.454.821,77	521.477,69	933.344,08
Gradbeni objekti	1.355.655,65	494.808,41	860.847,24
Druge nepremičnine	72.402,04	5.068,28	67.333,76
Oprema	26.764,08	21.601,00	5.163,08
SKUPAJ OBČINA LITIJ	31.574.361,12	13.667.479,44	17.906.881,68
OBČINA ŠMARTNO PRI LITIJ	Nabavna vrednost	Popravek vrednosti	Sedanja vrednost
Oskrba s pitno vodo	5.908.601,11	2.713.548,38	3.195.052,73
Gradbeni objekti	924.663,05	391.494,19	533.168,86
Druge nepremičnine	4.587.548,85	1.995.099,57	2.592.449,28
Oprema	396.389,21	326.954,62	69.434,59
Odvajanje in čiščenje kom.odp.vode	5.866.293,62	1.458.840,40	4.407.453,22
Gradbeni objekti	791.729,16	138.229,06	653.500,10
Druge nepremičnine	4.266.547,26	751.787,02	3.514.760,24
Oprema	808.017,20	568.824,32	239.192,88
Ravnanje s komunalnimi odpadki	40.208,96	38.254,72	1.954,24
Druge nepremičnine	8.765,32	8.765,32	0,00
Oprema	31.443,64	29.489,40	1.954,24
SKUPAJ OBČINA ŠMARTNO PRI LITIJ	11.815.103,69	4.210.643,50	7.604.460,19
SKUPAJ VSA SREDSTVA V NAJEMU	43.389.464,81	17.878.122,94	25.511.341,87

3 DODATNA RAZKRITJA NA PODLAGI ZAHTEV SLOVENSKEGA RAČUNOVODSKEGA STANDARDA 32

Skladno s SRS 32 (2016) prikazujemo Izkaze poslovnih izidov za posamezno gospodarsko javno službo in druge dejavnosti. Navedeni standard pravi, da je s posamezno gospodarsko javno službo mišljena vsaka posamezna podeljena pravica za izvajanje gospodarske javne službe na določenem območju. Če občine podelijo skupno koncesijo ali z odlokom določijo, da se v okviru skupne javne službe v okviru skupnega javnega podjetja spremlja izvajanje posamezne gospodarske javne službe skupaj za te občine, se posamezna gospodarska javna služba za obe občine šteje kot ena podeljena pravica. Vendar mora biti izpolnjen pogoj, da se vse storitve v okviru te dejavnosti gospodarske javne službe zaračunavajo po enotni ceni. Cene storitev izvajanja javne službe so sicer enotne, niso pa enotne cene omrežnin in javne infrastrukture. Zaradi neenotnih cen omrežnin in javne infrastrukture ni izpolnjen prej naveden pogoj, zato v so v nadaljevanju prikazani poslovni izidi glede na podeljeno pravico.

Izkaz poslovnih izidov po dejavnostih za leto 2022 glede na podeljeno pravico

		v EUR brez centov													
	IZKAZ POSLOVNEGA IZIDA PO DEJAVNOSTIH	Oskrba s pitno vodo Litija	Oskrba s pitno vodo Šmartno	Odvjanje in čiščenje kom. odpadne vode Litija	Odvjanje in čiščenje kom. odpadne vode Šmartno	Ravnanje s komunalni mi odpadki	24-urna pogrebna dežurna služba	Vzdrževanje javnih cest Litija	Vzdrževanje javnih površin Litija	Vzdrževanje javne razsvetljave Litija	Pokopališka dejavnost Litija	Pokopališka dejavnost Šmartno	Izdaja smernic, soglasij in mnenj	Tržne dejavnosti	SKUPAJ
1.	Čisti prihodki od prodaje	1.075.289	395.481	895.891	261.088	1.134.158	45.708	907.301	90.505	89.321	60.614	54.784	4.453	1.881.916	6.896.509
2.	Usredstveni lastni proizvodi in lastne storitve	0	0	0	0	0	0	0	0	0	0	0	0	0	0
3.	Drugi poslovni prihodki - s prevred. posl.prihodki	14.810	5.019	6.358	26.373	20.091	284	15.550	558	932	1.159	1.242	282	27.667	120.324
	- subvencije občin	0	0	0	24.663	0	0	0	0	0	0	0	0	0	24.663
	- drugi poslovni prihodki	14.810	5.019	6.358	1.709	20.091	284	15.550	558	932	1.159	1.242	282	27.667	95.661
4.	Stroški materiala	174.149	74.762	70.419	19.598	144.712	3.949	107.889	10.734	23.580	6.156	4.759	41	509.440	1.150.189
5.	Stroški storitev	577.074	230.876	590.257	191.157	268.450	1.487	491.811	56.831	44.792	19.044	10.821	327	613.892	3.096.818
	- stroški najemnin za infrastrukturo	355.634	153.919	399.425	141.750	3.157	0	0	0	0	6.271	0	0	0	1.060.156
	- stroški drugih storitev	221.440	76.957	190.831	49.407	265.293	1.487	491.811	56.831	44.792	12.773	10.821	327	613.892	2.036.663
6.	Stroški dela	279.810	101.693	159.659	47.918	684.794	31.325	303.057	19.755	22.480	28.687	31.699	4.145	617.362	2.332.384
7.	Odpisi vrednosti	20.786	7.327	35.431	14.931	85.002	2.444	33.395	4.527	478	2.699	5.805	21	40.139	252.986
	- amortizacija	17.566	6.204	31.812	13.984	82.246	2.442	33.333	4.521	472	2.524	5.725	20	32.176	233.024
	- prevrednotovalni poslovni odhodki pri NDS in OS	585	204	0	0	0	0	0	0	0	0	0	0	0	790
	- prevrednotovalni posl. odhodki pri obratnih sred.	2.634	920	3.619	948	2.756	3	63	6	6	174	80	0	7.963	19.173
8.	Drugi poslovni odhodki	43.340	15.108	108	32	1.625	10	770	87	24	34	14	1	685	61.837
9.	Finančni prihodki	3.152	1.177	1.851	545	5.097	174	4.152	407	405	247	232	20	7.768	25.227
10.	Finančni odhodki	284	106	167	49	459	16	374	37	36	22	21	2	701	2.274
11.	Drugi prihodki	15.708	5.519	2.643	662	10.771	93	2.225	218	4.374	132	125	11	5.157	47.638
12.	Drugi odhodki	3.740	1.332	671	198	1.849	63	1.506	148	147	90	84	7	32.350	42.186
13.	Davek iz dobička	0	0	0	0	0	0	0	0	0	0	0	0	15.902	15.902
14.	Čisti dobiček / čista izguba	9.777	-24.008	50.031	14.785	-16.775	6.965	-9.576	-429	3.495	5.420	3.179	222	92.037	135.121

Razdelitev poslovnih izidov izvajanja javnih služb na Litijo in Šmartno pri Litiji se je izvedla glede na zaračunano količino opravljenih storitev, ker sta se občini odločili za politiko enotnih cen izvajanja storitev. Storitve se izvajajo pod enakimi pogoji na območju obeh občin in se zaračunavajo po enotni ceni (enotna cenovna politika), zato v naslednji tabeli prikazujemo poslovne izide glede na ceno.

Cene izvajanja obveznih gospodarskih javnih služb se oblikujejo skladno z Uredbo o metodologiji za oblikovanje cen storitev obveznih občinskih gospodarskih javnih služb varstva okolja (Uradni list RS, št. 87/2012). Cene storitve izvajanja obveznih gospodarskih javnih služb, cena omrežnine CCN Litija - Šmartno, cena omrežnine greznice in MKČN in cena javne infrastrukture so enotne na območju obeh občin (občine Litija in občine Šmartno pri Litiji), medtem ko se cene ostalih omrežnin oblikujejo za vsako občino posebej. V nadaljevanju je prikaz poslovnega izida glede na oblikovano ceno dejavnosti obvezne GJS.

Izkaz poslovnih izidov obveznih GJS glede na ceno za leto 2022

														v EUR
	IZKAZ POSLOVNEGA IZIDA PO DEJAVNOSTIH	Omrežnina oskrba z vodo Litija	Omrežnina oskrba z vodo Šmartno	Storitev oskrbe s pitno vodo	Omrežnina odvajanje Litija	Omrežnina odvajanje Šmartno	Storitev odvajanja komunalne odpadne vode	Omrežnina CCN Litija - Šmartno	Storitev čiščenja kom. odpadne vode	Omrežnina greznice in MKČN	Storitev greznice in MKČN	Javna inf. Odpadki	Storitev zbiranja komunalnih odpadkov	Storitev 24-urne dežurne pogrebne službe
1.	Čisti prihodki od prodaje	586.044,93	224.900,01	659.825,38	214.258,85	73.194,80	120.432,99	225.054,43	299.638,08	20.885,25	203.514,07	1.951,66	1.132.206,03	45.708,38
2.	Usredstveni lastni proizvodi in lastne storitve	0,00	0,00	0,00	0,00	0,00	0,00	0,00	0,00	0,00	0,00	0,00	0,00	0,00
3.	Drugi poslovni prihodki - s prevred.posl.prihodki	2.545,90	742,46	16.540,33	0,00	24.663,13	2.387,03	0,00	3.760,57	0,00	1.920,22	0,00	20.090,62	283,85
	- subvencije občin	0,00	0,00	0,00	0,00	24.663,13	0,00	0,00	0,00	0,00	0,00	0,00	0,00	0,00
	- drugi poslovni prihodki	2.545,90	742,46	16.540,33	0,00	0,00	2.387,03	0,00	3.760,57	0,00	1.920,22	0,00	20.090,62	283,85
4.	Stroški materiala	63.327,61	36.122,18	149.461,09	0,00	0,00	11.099,59	0,00	54.685,40	0,00	24.231,97	0,00	144.711,76	3.948,88
5.	Stroški storitev	434.964,45	181.327,80	191.657,89	225.404,12	98.184,04	40.364,27	218.686,02	127.131,26	20.129,40	51.514,58	3.156,72	265.293,15	1.487,12
	- stroški najemnin za infrastrukturo	355.633,94	153.919,08	0,00	213.344,10	96.867,00	0,00	211.516,84	0,00	19.447,44	0,00	3.156,72	0,00	0,00
	- stroški drugih storitev	79.330,51	27.408,72	191.657,89	12.060,02	1.317,04	40.364,27	7.169,18	127.131,26	681,96	51.514,58	0,00	265.293,15	1.487,12
6.	Stroški dela	65.685,57	27.035,63	288.781,82	0,00	0,00	55.397,91	0,00	73.601,20	0,00	78.578,17	0,00	684.794,08	31.324,62
7.	Odpisi vrednosti	898,29	393,25	26.822,10	0,00	0,00	2.606,68	0,00	4.626,59	0,00	43.128,71	0,00	85.002,45	2.444,43
	- amortizacija	885,02	387,44	22.497,41	0,00	0,00	1.581,07	0,00	2.000,08	0,00	42.213,93	0,00	82.246,06	2.441,81
	- prevrednotovalni poslovni odhodki pri NDS in OS	0,00	0,00	789,60	0,00	0,00	0,00	0,00	0,00	0,00	0,00	0,00	0,00	0,00
	- prevrednotovalni posl. odhodki pri obratnih sred.	13,27	5,81	3.535,09	0,00	0,00	1.025,61	0,00	2.626,51	0,00	914,78	0,00	2.756,39	2,62
8.	Drugi poslovni odhodki	72,76	22,53	58.352,61	0,00	0,00	26,38	0,00	65,02	0,00	48,94	0,00	1.624,61	10,18
9.	Finančni prihodki	878,75	384,69	3.066,42	0,00	0,00	450,43	0,00	1.110,16	0,00	835,58	0,00	5.096,74	173,77
10.	Finančni odhodki	79,15	34,65	276,21	0,00	0,00	40,57	0,00	100,00	0,00	75,27	0,00	459,09	15,65
11.	Drugi prihodki	470,88	206,14	20.550,26	0,00	0,00	241,37	0,00	2.616,17	0,00	447,75	0,00	10.770,65	93,11
12.	Drugi odhodki	318,84	139,58	4.613,72	0,00	0,00	163,43	0,00	402,81	0,00	303,18	0,00	1.849,30	63,05
13.	Davek iz dobička	0,00	0,00	0,00	0,00	0,00	0,00	0,00	0,00	0,00	0,00	0,00	0,00	0,00
14.	Čisti dobiček / čista izguba	24.593,79	-18.842,32	-19.983,05	-11.145,27	-326,11	13.812,99	6.368,41	46.512,70	755,85	8.836,80	-1.205,06	-15.570,40	6.965,18

3.1 PRIKAZ SODIL ZA RAZPOREJANJE SPLOŠNIH PRIHODKOV IN SPLOŠNIH STROŠKOV TER ODHODKOV NA POSAMEZNE GJS

Sistem razporejanja stroškov in prihodkov ter ugotavljanja poslovnih izidov po posameznih dejavnostih in po posameznih občinah temelji na internem aktu »Sodila za razporeditev prihodkov, odhodkov, sredstev in obveznosti do virov sredstev po posameznih dejavnostih in občinah«, ki ga je dne 3.6.2020 na 42. seji potrdil Skupni organ za izvrševanje ustanoviteljskih pravic v Javnem podjetju Komunalno stanovanjskem podjetju Litija, d.o.o..

Vsi neposredni in posredni stroški ter prihodki javnega podjetja se knjižijo po stroškovnih mestih. Stroškovna mesta so določena z nazivom in številkami. Šifrant stroškovnih mest je šestmesten. Prva tri mesta v šifrantu določajo in razčlenjujejo dejavnost, četrto mesto določa občino, peto mesto določa lokacijo, šesto mesto v šifrantu pa je prosto. Del stroškovnih mest pripada neposredno posameznim dejavnostim po občinah, del stroškovnih mest pa je splošnih (režijskih) in s svojimi prihodki in odhodki posredno bremenijo posamezne dejavnosti po občinah z uporabo ključev (sodil).

Temeljna stroškovna mesta so naslednja:

➤ GOSPODARSKE JAVNE SLUŽBE

a) Individualne gospodarske javne službe

- oskrba s pitno vodo,
- odvajanje in čiščenje komunalne odpadne in padavinske vode,
- ravnanje s komunalnimi odpadki (zbiranje, prevoz in odlaganje komunalnih odpadkov),
- 24-urna dežurna pogrebna služba

b) Zbirne gospodarske javne službe

- vzdrževanje javnih cest (letno in zimsko),
- vzdrževanje javnih površin (letno in zimsko),
- vzdrževanje javne razsvetljave

c) Ostale gospodarske javne službe

- pokopališka dejavnost,
- izdaja smernic, soglasij in mnenj na podlagi javnega pooblastila

➤ TRŽNA DEJAVNOST

a) V okviru tržne dejavnosti se izvajajo gradbene in druge storitve, izvajanje ogrevanja v stanovanjskih soseskah, izvajanje upravljanja stanovanj, garaž, poslovnih prostorov, večstanovanjskih in poslovnih stavb, ravnanje z odpadki iz industrije in druge dejavnosti skladno z odlokom in registracijo javnega podjetja

b) Pogrebna dejavnost

V javnem podjetju so vzpostavljena naslednja stroškovna mesta, ki se delijo na podlagi sodil:

- splošna stroškovna mesta dejavnosti,
- režija – uprava, nabava in prodaja (na to stroškovno mesto se knjižijo tudi drugi stroški, ki jih ni mogoče razporediti na druga stroškovna mesta in zadevajo vse dejavnosti javnega podjetja).

Stroški, ki jih na podlagi razpoložljive dokumentacije in vzpostavljenega sistema obračuna storitev po delovnih nalogih ni mogoče ob knjiženju razporediti na temeljne dejavnosti, imajo značaj splošnih stroškov in se najprej knjižijo na splošno stroškovno mesto »režija«. Stroški in prihodki, zbrani na stroškovnem mestu režija se delijo na posamezne dejavnosti glede na delež (proizvajalnih) stroškov

gospodarskih javnih služb in tržnih dejavnosti v celotnih (proizvajalnih) stroških vseh dejavnosti, ki jih izvaja javno podjetje.

Proizvajalni stroški so stroški, ki nastajajo v okviru opravljanja dejavnosti in jih je mogoče neposredno ali posredno povezati z ustvarjanjem poslovnih učinkov. Vključujejo stroške materiala, storitev, dela, amortizacije osnovnih sredstev in naprav, ki niso javna infrastruktura, vendar se uporabljajo za izvajanje posamezne dejavnosti in so v lasti javnega podjetja, stroške vzdrževanja in druge stroške, ki nastajajo v okviru opravljanja posamezne dejavnosti.

Na splošnem stroškovnem mestu dejavnosti se zbirajo tiste vrste stroškov in prihodkov, ki jih ni mogoče že v prvi fazi knjižiti na posamezna stroškovna mesta, ugotoviti pa je bilo mogoče, da obravnavani stroški ali prihodki nastajajo v zvezi z neko dejavnostjo in so bili zato knjiženi na splošno stroškovno mesto take dejavnosti. S tega stroškovnega mesta se skupni stroški in prihodki dejavnosti razporejajo na stroškovna mesta posameznih dejavnosti. Na splošnih stroškovnih mestih dejavnosti se zbirajo različne vrste stroškov (stroški materiala, stroški storitev, stroški dela, stroški porabe goriva, stroški vzdrževanja, stroški zavarovanja strojev in vozil, stroški amortizacije, stroške skupnih objektov in naprav), ki se nato z različnimi sodili razporejajo na temeljne dejavnosti.

Pregled sodil za razporejanje stroškov in prihodkov splošnih stroškovnih mest dejavnosti:

1. Za splošno stroškovno mesto dejavnosti oskrbe s pitno vodo GIV310 – vodovodni sistem Litija-Šmartno se kot ključ delitve stroškov in prihodkov uporablja količinska prodaja vode iz tega sistema po posamezni občini. Ključ se izrazi v odstotkih.
2. Za splošno stroškovno mesto dejavnosti ravnanje s komunalnimi odpadki GIO300 – zbirni center se kot ključ delitve stroškov in prihodkov uporablja količina vseh zaračunanih odpadkov na GJS in tržno dejavnost. Ključ se izrazi v odstotkih. Na splošno stroškovno mesto dejavnosti GIO300 se knjižijo stroški in prihodki, ki bremenijo celotno dejavnost ravnanja s komunalnimi odpadki in jih ni mogoče ob nastanku knjižiti na GJS in tržno dejavnost. Gre za stroške in prihodke zbirnega centra.
3. Za splošno stroškovno mesto dejavnosti ravnanje s komunalnimi odpadki GIO110 – odlagališče Širjava - zaprto se kot ključ delitve stroškov in prihodkov uporablja količina zaračunanih odpadkov (brez BIO) za GJS in tržno dejavnost. Ključ se izrazi v odstotkih. Na splošno stroškovno mesto dejavnosti GIO110 se knjižijo stroški in prihodki, ki nastajajo v zvezi z določili okoljevarstvenega dovoljenja (OVD) in najemnina lastniku zemljišča.
4. Za splošno stroškovno mesto dejavnosti ravnanje s komunalnimi odpadki GIO310 – vozila (str. na km) se kot ključ delitve stroškov in prihodkov uporabljajo prevoženi kilometri vozil za posamezno dejavnost oziroma stroškovno mesto. Ključ se izrazi v odstotkih. Na splošno stroškovno mesto dejavnosti GIO310 se knjižijo stroški in prihodki, ki nastajajo v zvezi z uporabo smetarskih vozil ali vozil, ki so bili prvotno nabavljeni za namene zbiranja komunalnih odpadkov in jih ni mogoče že v prvi fazi knjižiti na posamezna stroškovna mesta. Običajno gre za stroške, ki nastanejo enkrat ali dvakrat letno (npr. servis, menjava gum, zavarovanje, ipd.) in stroške amortizacije.
5. Za splošno stroškovno mesto dejavnosti ravnanje s komunalnimi odpadki GIO320 – odpadki skupno se kot ključ delitve stroškov in prihodkov uporablja količina vseh zaračunanih odpadkov za GJS in tržno dejavnost. Ključ se izrazi v odstotkih. Na splošno stroškovno mesto dejavnosti GIO320 se knjižijo stroški in prihodki, ki bremenijo celotno dejavnost ravnanja s komunalnimi odpadki in jih ni mogoče ob nastanku knjižiti na GJS in tržno dejavnost.

Za pripravo Izkazov poslovnih izidov po dejavnostih glede na podeljeno pravico (SRS 32) se kot ključ delitve stroškov in prihodkov posamezne dejavnosti uporablja količina opravljenih storitev za posamezno podeljeno pravico te dejavnosti.

Odločitev pristojnega organa je, da so cene izvajanja storitev dejavnosti gospodarskih javnih služb na območju obeh občin enotne, ker jih opravlja isti izvajalec pod enakimi pogoji vsem občanom občine Litija in občine Šmartno pri Litiji. Različne pa so cene omrežnin, ker so le te odvisne od odločitev posameznih občin.

3.2 PREGLED PORABE SUBVENCIJ PO NAMENIH

Pregled zaračunanih subvencij po namenih v EUR brez centov:

	Zaračunani znesek subvencij za leto 2022	Obračunani znesek v letu 2022 po namenih		
		Subvencioniranje razlike v ceni pri uporabi infrastrukture	Subvencioniranje razlike v ceni pri izvajanju storitev GJS	Subvencioniranje razlike v ceni v primeru enotne cene storitev GJS
Subvencije Občine Šmartno	24.663	24.663		
SKUPAJ	24.663	24.663		

Pregled dejansko prejetih subvencij po namenih:

	Dejansko prejeti znesek subvencij v letu 2022	Porabljeni znesek v letu 2021 po namenih		
		Subvencioniranje razlike v ceni pri uporabi infrastrukture	Subvencioniranje razlike v ceni pri izvajanju storitev GJS	Subvencioniranje razlike v ceni v primeru enotne cene storitev GJS
Subvencije Občine Šmartno	27.731	24.663		
SKUPAJ	27.731	24.663		

Občinski svet Občine Šmartno pri Litiji je na 7. izredni seji, ki je potekala dne 22.12.2021 sprejel Sklep o subvencioniranju cene omrežnine odvajanja komunalne odpadne vode iz proračuna občine v višini 30 % potrjene cene omrežnine odvajanja. Subvencija se prizna za uporabnike gospodinjstev in izvajalce nepridobitnih dejavnosti. Zato so bile Občini Šmartno pri Litiji v letu 2022 zaračunane subvencije za najemnino za sredstva gospodarske javne infrastrukture v višini 24.663 EUR za obdobje od 1.1.2022 do 31.12.2022. Občina Šmartno pri Litiji je v letu 2022 plačala 27.731 EUR subvencij (5.311 EUR za leto 2021 in 22.420 EUR za leto 2022). Razlika med zaračunanimi in plačanimi subvencijami za leto 2022 v višini 2.244 EUR je izkazana med kratkoročnimi poslovnimi terjatvami. Vse zgoraj navedene vrednosti so izkazane brez DDV-ja.

4 IZJAVA O ODGOVORNOSTI

Uprava javnega podjetja je pripravila računovodske izkaze za leto 2022 v skladu z veljavnimi predpisi in slovenskimi računovodskimi standardi (2016). V letnem poročilu so v poslovnem poročilu predstavljeni vsi pomembni vidiki delovanja javnega podjetja, v pojasnilih računovodskih izkazov pa podana vsa obvezna in tudi vsa druga po mnenju uprave potrebna razkritja premoženjskega stanja in poslovnega izida javnega podjetja, pomembna za lastnike, poslovne partnerje, zaposlene in za širšo javnost.

Litija, 10. 3. 2023

Direktor:
Roman CIGLAR, dipl. ing. str.



POROČILO NEODVISNEGA REVIZORJA

Skupščini družbe

Javno podjetje Komunalno stanovanjsko podjetje Litija d.o.o.

Ponoviška cesta 15

1270 LITIJA

Poročilo o reviziji računovodskih izkazov

Mnenje

Revidirali smo računovodske izkaze gospodarske družbe Javno podjetje Komunalno stanovanjsko podjetje Litija d.o.o., ki vključujejo bilanco stanja na dan 31. decembra 2022, izkaz poslovnega izida in izkaz drugega vseobsegajočega donosa za tedaj končano leto ter povzetek bistvenih računovodskih usmeritev in druge pojasnjevalne informacije.

Po našem mnenju priloženi računovodski izkazi v vseh pomembnih pogledih pošteno predstavljajo finančni položaj gospodarske družbe Javno podjetje Komunalno stanovanjsko podjetje Litija d.o.o. na dan 31. decembra 2022 ter njen poslovni izid za tedaj končano leto v skladu s Slovenskimi računovodskimi standardi.

Podlaga za mnenje

Revizijo smo opravili v skladu z Mednarodnimi standardi revidiranja (MSR). Naše odgovornosti na podlagi teh pravil so opisane v tem poročilu v odstavku *Revizorjeva odgovornost za revizijo računovodskih izkazov*. V skladu s Kodeksom etike za računovodske strokovnjake (Kodeks IESBA) ter etičnimi zahtevami, ki se nanašajo na revizijo računovodskih izkazov v Sloveniji, potrjujemo svojo neodvisnost od družbe in, da smo izpolnili vse druge etične zahteve v skladu s temi zahtevami in kodeksom IESBA.

Verjamemo, da so pridobljeni revizijski dokazi zadostni in ustrezni kot osnova za naše revizijsko mnenje.

Druge informacije

Za druge informacije je odgovorno poslovodstvo. Druge informacije obsegajo poslovno poročilo, ki je sestavni del letnega poročila gospodarske družbe, vendar ne vključujejo računovodskih izkazov in našega revizorjevega poročila o njih.

V povezavi z opravljeno revizijo računovodskih izkazov je naša odgovornost prebrati druge informacije in pri tem presoditi ali so druge informacije pomembno neskladne z računovodskimi izkazi, zakonskimi zahtevami ali našim poznavanjem, pridobljenim pri revidiranju, ali se kako drugače kažejo kot pomembno napačne.

Vezano na poslovno poročilo smo presodili ali poslovno poročilo vključuje razkritja, kot jih zahteva Zakon o gospodarskih družbah (v nadaljevanju zakonska določila).

Na osnovi postopkov, ki smo jih opravili pri reviziji računovodskih izkazov in na osnovi zgoraj opisanih postopkov menimo:

- da so informacije v poslovnem poročilu za poslovno leto, za katero so pripravljene računovodski izkazi, skladne z informacijami v računovodskih izkazih ter
- da je bilo poslovno poročilo pripravljeno v skladu z zakonskimi določili.

Poleg tega smo v luči poznavanja in razumevanja družbe in okolja, v katerem ta posluje, ki smo ga pridobili pri opravljanju revizije, dolžni poročati, če bi zaznali pomembno napako v poslovnem poročilu. Na podlagi opravljenih postopkov v zvezi z drugimi informacijami nismo ugotovili nobenih pomembnih napačnih navedb.

Odgovornost posloводства in nadzornega sveta za računovodske izkaze

Posloводство je odgovorno za pripravo in pošteno predstavitev teh računovodskih izkazov v skladu z Slovenskimi računovodskimi standardi in za tako notranje kontroliranje, kot je v skladu z odločitvijo posloводства potrebno, da omogoči pripravo računovodskih izkazov, ki ne vsebujejo pomembno napačne navedbe zaradi prevare ali napake.

Posloводство je pri pripravi računovodskih izkazov družbe odgovorno za oceno njene sposobnosti, da nadaljuje kot delujoče podjetje, razkritje zadev, povezanih z delujočim podjetjem in uporabo predpostavke delujočega podjetja kot podlago za računovodenje, razen če namerava posloводство podjetje likvidirati ali zaustaviti poslovanje, ali če nima druge možnosti, kot da napravi eno ali drugo.

Nadzorni svet je odgovoren za nadzor nad pripravo računovodskih izkazov in za potrditev revidiranega letnega poročila.

Revizorjeva odgovornost

Naši cilji so pridobiti sprejemljivo zagotovilo o tem ali so računovodskih izkazi kot celota brez pomembno napačne navedbe zaradi prevare ali napake, in izdati revizorjevo poročilo, ki vključuje naše mnenje. Sprejemljivo zagotovilo je visoka stopnja zagotovila, vendar ni jamstvo, da bo revizija, opravljena v skladu z MSR, vedno odkrila pomembno napačno navedbo, če ta obstaja. Napačne navedbe, lahko izhajajo iz prevare ali napake, ter se smatrajo za pomembne, če je upravičeno pričakovati, da posamič ali skupaj, vplivajo na gospodarske odločitve uporabnikov, sprejete na podlagi teh računovodskih izkazov.

Med izvajanjem revidiranja v skladu z MSR uporabljamo strokovno presojo in ohranjamo poklicno nezaupljivost. Prav tako:

- prepoznamo in ocenimo tveganje pomembno napačne navedbe v računovodskih izkazih, bodisi zaradi napake ali prevare, oblikujemo in izvajamo revizijske postopke kot odzive na ocenjena tveganja ter pridobivamo zadostne in ustrezne revizijske dokaze, ki zagotavljajo podlago za naše mnenje. Tveganje, da ne bomo odkrili napačne navedbe, ki izvira iz prevare, je višje od tistega, povezanega z napako, saj prevara lahko vključuje skrivne dogovore, ponarejanje, namerno opustitev, napačno razlago ali izogibanje notranjih kontrol;
- opravimo postopke preverjanja in razumevanja notranjih kontrol, pomembnih za revizijo z namenom oblikovanja revizijskih postopkov, ki so okoliščinam primerni, vendar ne z namenom izraziti mnenja o učinkovitosti notranjih kontrol družbe;
- presodimo ustreznost uporabljenih računovodskih usmeritev in sprejemljivost računovodskih ocen ter z njimi povezanimi razkritji posloводства;

- na podlagi pridobljenih revizijskih dokazov o obstoju pomembne negotovosti glede dogodkov ali okoliščin, ki zbuja dvom v sposobnost organizacije, da nadaljuje kot delujoče podjetje, sprejmemo sklep o ustreznosti poslovske uporabe predpostavke delujočega podjetja, kot podlage računovodenja. Če sprejmemo sklep o obstoju pomembne negotovosti, smo dolžni v revizorjevem poročilu opozoriti na ustrezna razkritja v računovodskih izkazih ali, če so taka razkritja neustrezna, prilagoditi mnenje. Revizorjevi sklep temeljijo na revizijskih dokazih pridobljenih do datuma izdaje poročila. Vendar kasnejši dogodki ali okoliščine lahko povzročijo prenehanje organizacije kot delujočega podjetja;
- ovrednotimo splošno predstavitev, strukturo, vsebino računovodskih izkazov vključno z razkritji, in ali računovodski izkazi predstavljajo zadevne posle in dogodke na način, da je dosežena poštena predstavitev;
- nadzorni svet med drugim obveščamo o načrtovanem obsegu in času revidiranja in pomembnih revizijskih ugotovitvah vključno s pomanjkljivostmi notranjih kontrol, ki smo jih zaznali med našo revizijo.

Ljubljana, 10. marec 2023



mag. Matej Loncner
pooblaščen revizor

POROČILO NADZORNEGA SVETA KSP LITIJA D.O.O. O PREGLEDU TER POTRDTVILNETNEGA POROČILA ZA LETO 2022

I. SESTAVA NADZORNEGA SVETA PODJETJA (v nadaljevanju: NS) v mandatnem obdobju 2021 – 2024 sledeča:

1. Martin Hostnik – predstavnik Občine Šmartno pri Litiji in predsednik NS.
2. Ivan Matijević – predstavnik Občine Litija in podpredsednik NS.
3. Tea Femec – predstavnica Občine Litija in članica NS.
4. Bojan Gracar – predstavnik delavcev KSP Litija d.o.o. in član NS.
5. Milan Prašnikar – predstavnik Občine Litija in član.

Sestavo, način izbire, pristojnosti in način delovanja NS določa veljavna Družbena pogodba, sklenjena v notarskem zapisu opr.št. SV 1006/2017 z dne 13.12.2017 (členi 19.a – 19. č), podrobnejši način delovanja pa je določen v Poslovniku o delu NS z dne 14.3.2018.

Ugotavljamo, da je bil NS s strani podjetja korektno, sproti in temeljito obveščen o vseh pomembnejših dogodkih vezanih na poslovanje družbe. Zagotovljena je bila tudi vsa administrativno tehnična in strokovna podpora za delovanje v veljavnem mandatu.

Stroškov za delo nadzornega sveta, razen prejemkov članov, določenih s sklepom skupščine podjetja, ki so razvidni iz javne objave po veljavnem Zakonu o dostopu do informacij (12. točka 10.a člena), ni bilo evidentiranih.

Delovanje in odločanje NS je temeljilo na spremljanju in preverjanju poslovanja podjetja. Delo članov nadzornega sveta je bilo strokovno in usmerjeno v učinkovitost opravljanja funkcije. Predlogi članov NS so predstavljali ustrezno vsebinsko podporo NS pri sprejemanju ustreznih sklepov, sicer pa se je NS zaradi epidemiološke situacije (prva polovica leta 2022), osredotočil v večini na obveznosti, ki jih ima po veljavnem Zakonu o gospodarskih družbah, posebna pozornost pa je bila namenjena delovanju podjetja v času epidemioloških stanj zaradi ogroženosti ali prisotnosti bolezni COVID 19. Kljub časovni in delno komunikacijski omejenosti, se je seznanjal in obravnaval tudi teme s posameznih dejavnosti podjetja (ceste, oskrba s pitno vodo, dolžniško – upniška razmerja, večje investicije in nakupi, odprta delovišča).

Gradivo, ki je predstavljalo podlago za izvedbo sej in sprejetje ustreznih odločitev, je bilo na voljo pravočasno, skladno s poslovnikom o delu NS. Poročila, ki so jih za potrebe delovanja NS pripravljale posamezne strokovne službe v upravi podjetja, so bila ustrezna za kakovostno presojo in izpolnjevanje zakonsko in z internimi akti določenih obveznosti NS.

NS meni, da je bilo njegovo sodelovanje z upravo ustrezno, skladno z zakonodajo in dobro prakso. NS je po svojem najboljšem vedenju in z dolžno skrbnostjo od uprave zahteval potrebna pojasnila, nujna za oceno položaja podjetja ter na podlagi pridobljenih pojasnil oblikoval ustrezne sklepe. Nadzorni svet je spremljal tudi uresničevanje lastnih sklepov.

Nadzorni svet se je v letu 2022 sestal na 8 (osmih) rednih sejah.

V letu 2022 je nadzorni svet izvedel postopek javnega natečaja za izbor direktorja, ki je bil izveden v naslednjih časovnih terminih in fazah.

- a) 28.9.2022 - Oblikovanje in sprejem besedila javnega razpisa za izbor direktorja (mandat 2023 – 2027) in časovna razporeditev aktivnosti v predpisanem postopku imenovanja in oddaja razpisa v javno objavo (Ur. list RS št. 128/2022), spletni strani obeh občin, pristojni urad za delo.
- b) 25.10.2022 - odpiranje in pregled prijav na razpis za delovno mesto direktorja.
- c) 23.11.2022 - razgovori s kandidati za razpisano delovno mesto direktorja, mandat 2023 – 2027.
- d) 30.11.2022 - pregled in ocena programov posameznih kandidatov in predlog imenovanja kandidata skupnemu organu.
- e) 9.3.2023 – podpis pogodbe o zaposlitvi za novi mandat med predsednikom NS in direktorjem podjetja.

II. LETNO POROČILO DRUŽBE ZA LETO 2022

Na 13. redni seji NS, ki je potekala dne 22.3.2023, se je NS seznanil z Letnim poročilom družbe za leto 2022 in sprejel sklep o razporeditvi bilančnega dobička ter se neposredno seznanil s Poročilom neodvisnega revizorja, s pritrdilnim mnenjem.

Letno poročilo družbe je pripravljeno skladno z Zakonom o gospodarskih družbah (ZGD-1) in je bilo sestavljeno v zakonitem roku. Poročilo predstavlja pogoje in rezultate poslovanja družbe v letu 2022, sestavljeno pa je iz dveh delov in sicer iz poslovnega poročila in računovodskega poročila.

Poslovno poročilo predstavlja poslovanje družbe v letu 2022. Poleg osnovne kronologije podjetja, poročilo bralca in presojevalca seznanja s temeljnimi vrednotami in politiko podjetja ter predstavlja vizijo podjetja.

Nadalje opredeljuje ključne dogodke in vplive na poslovanje v letu 2022, pomembne poslovne podatke za leto 2022, s poročilom o strukturi in gibanju zaposlenih, kot izjemno pomembnim dejavnikom opredelitve človeških virov za izvajanje dejavnosti družbe.

Poročilo omenja tudi poslovanje podjetja v prvi polovici leta 2022, ko so se strogo upoštevali tudi epidemiološki ukrepi, odrejale pa so se tudi karantene in odsotnosti zaradi višje sile. Vse navedeno je podjetje sprejelo kot del nujnosti poslovnega procesa in ob tem nemoteno poslovalo in zagotavljalo storitve občanom. Z navedenimi podatki je bil NS tudi sproti seznanjen na podlagi razgovorov med direktorjem podjetja in predsednikom NS.

Zaposleni so bili v vsem času poostrenih razmer na svojih delovnih mestih, saj večina dejavnosti podjetja ne omogoča drugačnega pristopa. Podjetje je poslovalo po posebnih navodilih direktorja in službe varstva in zdravja pri delu (dopolnitve ocene tveganja) in sklepa kolegija. Delavci so delali vestno, strokovno in odgovorno in v največji možni meri spoštovali vse preventivne ukrepe.

Pri delu so zaposleni izkazali znanja in zmožnosti za precejšnjo mero dodatnih organizacijskih pristopov, tako da je bilo delo redno opravljeno. Izjemoma je bilo tudi v tem letu možno nekatera dela v upravi, opravljati od doma, vendar se je to prakticiralo minimalno, zgolj iz previdnosti v primeru suma na okužbo. Vse spremembe, nove aktivnosti v delovanju in načinu poslovanja, so bile tudi pravočasno, predpisano pisno odrejene. Skratka je poslovanje potekalo ustaljeno in izkustveno glede na pretekli leti.

Še vedno povečan obseg dela na pogrebni dejavnosti in epidemiološka situacija je zahtevala hitre in odgovorne rešitve brez odlašanja, primerne za izredne razmere, tako v organizaciji dela kot tudi glede preventive delovnih mest in skrbi za zdravje in življenje zaposlenih na tej enoti.

Poleg omenjenega vsebuje poslovno poročilo še poročilo o najpomembnejših investicijah v komunalno infrastrukturo v letu 2022 ter pričakovanja glede razvoja družbe.

V zvezi s preveritvijo računovodskega poročila NS ugotavlja, da je računovodsko poročilo sestavljeno jasno in pregledno, s čimer lahko sklepamo na verodostojnost poročila. Računovodski izkazi prikazujejo resničen in pošten prikaz premoženja in obveznosti družbe, njenega finančnega položaja ter poslovnega izida, kar je potrdil pooblaščen revizor. Podana sta razčlenitev računovodskih izkazov in pojasnilo k posameznim postavkam računovodskih izkazov.

NS skladno z navedenimi ugotovitvami pooblaščen revizijske hiše BM Veritas Revzija d.o.o. ugotavlja, da računovodski izkazi v vseh pomembnih pogledih pošteno predstavljajo finančni položaj gospodarske družbe na dan 31.12.2022 ter njen poslovni izid za tedaj končano leto v skladu s Slovenskimi računovodskimi standardi in mednarodnimi standardi poročanja, kot jih je sprejela Evropska unija in druga relevantna zakonodaja. NS pri seznanitvi z revizorjevim poročilom ugotavlja:

NS je preveril tudi predlog posloводства glede razporeditve bilančnega dobička.

Glede na gornje navedbe je bilo o d l o č e n o:

SKLEP 1:

Nadzorni svet potrjuje Letno poročilo 2022, skupaj s Poročilom neodvisnega revizorja revizijske hiše BM Veritas Revzija d.o.o.

SKLEP 2: Nadzorni svet predlaga skupščini, da se bilančni dobiček v višini 128.701 EUR razporedi v druge rezerve iz dobička.

Obrazložitev sklepa:

Zgoraj navedeni predlog sklepa o delitvi dobička, predlagamo zaradi potrebe po izboljšanju izvajanja dejavnosti na področju gospodarskih javnih služb v občini Litija in občini Šmartno pri Litiji, nujnosti vlaganja v razvoj javnega podjetja ter vračila dela dobička uporabnikom v obliki cenovnega poročila cen obveznih gospodarskih javnih služb v prihodnjih obdobjih, oziroma pokritju poslovnih izidov obveznih gospodarskih javnih služb iz leta 2020, ki so bili vračunani v predračunske cene 2022.

III. OCENA DOSEDANJEGA DELOVANJA IN VIZIJA DELA NS

Ocenjujemo, da je sodelovanje sedanje mandatne sestave NS in direktorja ter strokovnih služb podjetja tudi v letu 2022 potekalo profesionalno in na ustrezni ravni, s primernim dialogom, kar je omogočilo uspešen in učinkovit nadzor nad delom podjetja. Gradiva za seje NS so bila primerna in pravočasna in so predstavljala podlago za izvedbo sej in sprejetje ustreznih odločitev. Vsebina je bila ustrezna za kakovostno presojo in izpolnjevanje zakonsko in statutarno določenih obveznosti NS.

Delovanje NS je bilo skladno z določbami relevantne zakonodaje, družbene pogodbe, poslovnika o delu NS in internimi akti podjetja. NS in direktor s svojimi strokovnimi službami so prevzeli komunikacijo, ki je temeljila na medsebojnem spoštovanju in neodvisnosti. NS meni, da njegova raznolika profesionalna in starostna sestava in sorazmerna številčnost, omogočata učinkovito razpravo in sprejemanje kakovostnih odločitev na podlagi raznovrstnih izkušenj članov.

NS v celotnem mandatu planira reden nadzor, seznanjanje s konkretnimi problemi in miren pristop k njihovemu reševanju ter nepretrgano sodelovanje z vodstvom podjetja ter župani obeh občin.

Glede na čas spremenjenih okoliščin na vseh področjih življenja in dela pa NS namerava v nadaljevanju mandata posebno pozornost posvetiti tudi stalni aktivnosti in sodelovanju s podjetjem in njegovim nadaljnjim poslovanjem.

Poslovno, organizacijsko in kadrovsko je potrebno zaradi nepredvidenih gospodarskih in drugih okoliščin in vplivov, ki izvirajo iz svetovnega dogajanja, stremeti k stabilnosti v smislu izvajanja osnovnih gospodarskih javnih služb, ohranjanja enakega števila delavcev in sodelovanja z uporabniki storitev tako v smislu racionalne izrabe storitev, stabilnosti cen kot tudi ohranjanja vsaj enakega nivoja kakovosti storitev. NS se zaveda možnosti popolnoma spremenjenih in nepredvidljivih okoliščin in zunanjih vplivov tudi kot višje sile, zato nenehno išče nove rešitve ohranjanja obstoječega stanja, v kolikor bi prišlo do izkazanih potreb spremembe poslovanja in izvajanja dejavnosti zaradi kateregakoli zunanjega vpliva.

Cilj NS je korekten ter transparenten nadzor in sodelovanje z vzpodbudami za dolgoročni razvoj in napredek podjetja v trajni in celotni lasti lokalnih skupnosti, kar ne pomeni samo gotovega in permanentnega zagotavljanja storitev občanom temveč tudi zagotovitev precejšnjega števila delovnih mest ter tudi spoštovanje izkustvenih pravil državne organiziranosti, ki so že v zgodnjih civilizacijah predpisovala, da je opravljanje javnih zadev nujno izvajati in ohranjati pod upravljanjem (patronatom) države ali lokalne oblasti in je izločeno iz pridobitnih poslovnih razmerij.

NS bo redno spremljal likvidnostno situacijo, aktualne investicije v podjetju, pravilen prenos odgovornosti, odzivnost znotraj podjetja in odzivnost podjetja do uporabnikov ter se seznanjal z aktualnim stanjem številnih dejavnosti, ki jih izvaja podjetje.

NS bo posebno pozornost tudi v bodoče namenil rednemu seznanjanju s skrbjo za zaposlene, zlasti glede zagotavljanja varnega in zdravega delovnega okolja in potrebnimi vsakovrstnimi preventivnimi ukrepi.

Končna ugotovitev NS je, da je podjetje KSP Litija d.o.o. v letu 2022 poslovalo uspešno in je dejansko upoštevalo preteklo 15 – letno obdobje, nenehno rastoče podjetje, ki se odziva na potrebe okolja v katerem deluje in tako uspešno uresničuje zastavljene srednjeročne in tudi dolgoročne cilje. Na otežene razmere delovanja se odziva s pospešenim izvajanjem nekaterih razvojnih projektov ter bo tako tudi v nadaljevanju ohranilo možnost strategije razvoja in prednostnega opravljanja obveznih gospodarskih javnih služb in skrbi za varstvo okolja.

Litija, dne 22.3.2023

Predsednik NS KSP Litija d.o.o.
Martin Hostnik, diplomirani inženir
KSP
LITILJA
JAVNO PODJETJE
STANOVANJSKO
PODJETJE
LITJA, d.o.o.
Ponoviška cesta 15
1270 Litja